中華民國九年十月念二日即舊歷庚申年九月十一日

時報

西歷一千九百二十年十月念二日　星期五

THE EASTERN TIMES.

第五千八百五十五號

今天三張售大洋三分

本館開設上海望平街第六號　電話一千二百零一號

外埠寄報連郵費
逐日寄中國境內全年十二元半年六元
逐日寄日本境內全年十二元半年六元
逐日寄歐美各國全年十八元半年九元
（報費先惠郵票不收）

廣告刊例
封面二行起碼第一天每行一元
第二天以後每行七角五分
後幅三行起碼第一天每行四角
第二天起每行三角
短行以五十字起碼第一天每字六厘第二天起每字四厘

本館啟事

本館因遷移印刷機週刊略有更動今日實業週刊在第三張閱者注意

壽筵助賑

敬啓者夏歷九月十二日為家母千太夫人五十有九生辰本擬舉觴享賓嘉賓盈奉慈命今年南北偏災恐告即將壽筵送入華洋義賑會內為諸君造福所有厚貺一併璧謝此啓

陳正義 正樂 禮山 仝啟

光學專家眼科醫生 漢謀偉君

Dr. V. M. Haimovitch O.P.H.D. Eye-sight Specialist

係美國加列弗尼大學畢業現任本公司驗光主任並洋各種疑難目疾且本公司精造國產晶石鏡片養目保光無出其右無論近遠散斜等光均可照做諸君謀睄睫計者幸勿交臂失之

上海英大馬路石路東首 興華眼鏡公司 電話中央五七一九

永安公司大減價二十天

九月拾二起 拾月初二止

◉欲買最新應時貨品者不可不到永安公司

◉欲買真正廉價貨品者尤不可不到永安公司

◉減價期限無多請勿失之交臂 ◉◉

先施公司三週紀念 認真大減價二拾天

本公司開幕以來。荷各界關照。得以馳譽滬濱。中心感激。莫可言宣。謹以日後[illegible]以期主賓益洽。望光[illegible]荏苒。又已三週。矧念平昔賜顧隆情。愧未能報珠之敬。此日舉行紀念。聊酬報答之忱。特訂於陰歷九月十二日起。將本公司全部中西貨品。特別大放盤二十天。至十月初二日止。諸君賜顧。加意歡迎。

採信賢聲明

信賢前任上海粵鳴利亞書院教職四年今已辭職頃得友人函言見報載夏香舉士與採信賢結婚廣告姓名相符但事實烏有則全無瓜葛想必同姓名者更有他人特此伸明

招商局廣利快輪准本月十一日即禮拜五晚開往廈門香港廣東

本輪賬房蔡雨階謹啟

中國蛋廠公會謹告出口各洋行買辦鑒

逕啓者溯吾業蛋貨向售外商出口其中水全蛋及水淡黃兩種向有裝船後四個月担保期內貨壞照付賠款之例詎自去年起屢屢發生賠款甚有照貨價逾倍者致敝同業損失不貲惟懷交貨裝船之際驗見貨身均係佳品因思此項賠款實由先令漲縮貨價上落市況不定之故第既往固屬難追而將來應思補救茲經在會全體會員公同議決自一九二一年一月起凡遇水全蛋及水淡黃售交外商一律在滬化驗合度收貨裝船後售貨商家即不負四個月担保之責以免逾分賠償而保血本業已一致簽定遵行想貴買辦先生對於前項賠款未嘗無分担之責任敝同業此次取消向例當亦贊成尚祈將區區不得已苦衷向諸外商代爲聲明請其原諒則敝同業幸甚特此布告

新業公司新世界緊要告白

本屆（十月十九日二時）召集臨時股東會開會之際股東鄭正秋方陳述意見忽有股東飛擲凳椅致會場秩序紊亂遂由股東會議長包世傑宣告散會並舉股東大拉斯杜福鹽鴻聲三君先至公司會商妥善辦法定期開會特此通告

上海北門新舊校場內中 乾發皮貨綢緞局

擇於陽曆拾月十七日（陰曆九月初六日）正式開幕

（中華郵政局特准掛號立劵之郵件）

華洋義振會敬謝上海證劵物品交易所助洋一萬元

華洋義振會敬謝燕湖協振會指助北五省洋一萬元

華洋義振會敬謝陳正義 正樂 禮山 將母壽筵資移助洋一千元

華洋義振會敬謝袁仲慰君哈惠泉君令媛采寶小姐祈病速愈助北京鈔票洋一千元

華洋義振會捐款第四次報告刊在後幅閱者注意

中國紅十字會為數千萬災民乞賑啓

哀我國民水旱兵災殘及十省僅僅情狀遍登報紙早在諸善士心目之中[illegible]外如有衣飾古玩書畫等件亦[illegible]充賑俾數千萬奄奄待斃災民得有再生之[illegible]至關於告及救濟各[illegible]法史[illegible]諸善士發打宏[illegible]示本會以[illegible]不[illegible]伏維[illegible]若比以安居樂業之所實有天堂地獄之分[illegible]各界善士速解慈囊金錢而[illegible]

正會長汪大燮　副會長蔡廷幹謹啟

辦理義賑獎劵處通告一

本處[illegible]會同[illegible]設立發行義賑正副獎劵茲定於本月二十五日發行第一期獎劵副劵十一月三十日開[illegible]止劵十二月十日開[illegible]均在北京先農壇[illegible]當衆舉行特此通告

辦理義賑獎劵處通告二

[illegible]義賑獎劵[illegible]發行義賑正副獎劵[illegible]救濟各省災黎起見每[illegible]正劵二十號必得一號副劵二號中必得一號獎額獎金均較其他獎劵[illegible]

辦理義賑獎劵處通告三

劵[illegible]担保[illegible]負責[illegible]其購劵所[illegible]亦[illegible]義賑獎劵發行[illegible]之規定承[illegible]發行所北京東四牌樓[illegible]胡同六號辦理義賑獎劵處[illegible]北京東局二〇六五八六[illegible]

吳湖帆鬻畫助振

吳君湖帆為[illegible]省之[illegible]作[illegible]
倉石[illegible]
陸廉夫　李平書　王一亭　沈信卿　楊翼之　毛子堅　潘季儒同啓

浙江義劵事務局第廿四期正劵五大獎號碼

第一獎第二萬六千六百二十號上海飛來福承銷　第二獎第二萬五千一百三十號上海萬利元承銷　第三獎第一千六百四十九號[illegible]　第四獎第四千六百六十二號上海有利元承銷　又第四獎第[illegible]
萬劵二百九十七號[illegible]大利公司承銷　第五獎第三千二百五十五號[illegible]承銷　又第五獎第一萬八千零五十號上海鴻發承銷
以上各獎[illegible]有錯誤應以本局給獎單為憑

河南副劵第十期准陰曆九月十七日開彩

綏遠第八期正劵 九期副劵 九月廿三 十月初十日開獎

上海大利源經售各種獎劵

本號承銷各種獎劵信用卓著歷次售出各大獎均已登報聲明今售塘工副劵九月念三開獎全張二元慈善正劵十月初四開獎全張三元河南副劵九月十七開獎全張二元湖北正劵九月念四開獎全張六元綏遠正劵十月初十開獎全張六元湖北副劵十月初六開獎全張六元綏遠副劵九月十四開獎全張二元[illegible]外埠函購加郵費八分匯兌不通處郵票代洋作九五折[illegible]在老北門內穿心街西勝鳳里

淮海實業銀行廣告

一切業務　各省會商埠均有特約代理機關倘蒙惠顧無不格外克己以副雅意

上海分行設在九江路廿二號　電話經理室中央五八〇三　營業室中央五八〇二　電報掛號字一三二一

上海分行專營各種活期定期儲蓄存款抵押放款貼現各埠匯兌以及通[illegible]銀行

欲購顯微鏡者注意

顯微鏡自六百倍至一千五百倍不等工料雖已加漲幸金磅市價尚低可以廉價出售往後須增長幾高凡我學界諸君幸勿失之交臂也

啓者向經售德國有名之賴意志廠顯微鏡洎乎歐戰貨來中絕科學失此良友咸感未便茲值和平已復敝同人不辭勞瘁新自該廠運到大小顯微

上海棋盤街　科學實學通藝館謹啟

津浦路局廣告

本路濟南天津間各站係屬指定災區之站業經通告在案現米麥由濟南天津間各站運至非災區各站卸車者概不裝運特此廣告

津浦鐵路緊要廣告

通啓運客票辦法辦理四小孩半價票頭二等減半附收賑款[illegible]七車馬靈柩照元銅元等票均照百分之五附收賑款九本路客貨票附收賑款辦法自本年十月十一日實行起扣至民國十年十月十一日一年期滿即行截止特此廣告

本路客貨票附收賑款規則業經摘要登報通告在案茲有未詳各節規則所未詳者均按左列核收　一貨票包裹等項附收賑款一律以大洋五分為起碼凡不及五分者均照五分收　二來回票應照單程票附收賑款　三團體票周遊票附收賑款應照百分之三附收賑款　四客票應照百分之五附收賑款　五逾重行李票附收賑款　六花車車租及專車費均照普通減價票優待票特別快車加價票床位票月台票輪渡票出關入關小工票概免

長沙馬恒記鞭爆 明假冒

啓者本號改良男女精進以副[illegible]本號[illegible]社會歡迎本主人[illegible]私刻本號商標行銷[illegible]本號已[illegible]有此種冒牌[illegible]

隴秦豫海鐵路廣告

今歲北省旱災流離載道中外各善家及擬就力所能及之中勉盡萬一[illegible]賑濟辦法[illegible]以工代賑[illegible]仁施亦聊以稍盡[illegible]

同登壽域

[illegible]

中學校學生張春山手禮

上海三馬路中法大藥房錄登

◎本報添聘訪員啓

本報現添聘（無錫）（蘇州）（杭州）（安慶）四處特別訪員，薪水從優，願充斯任者，請投稿三日，不合恕不作覆，本報編輯部啓

評論

◎存督保蘇（耶）

政府有存督保蘇之意歟。則苟廢督者江蘇即將不保耶。夫廢督而江蘇即將不保。不保其所以不保之故。我實百思而不得也。其或爲無督軍江蘇將爲他國所佔據耶。此乃必無之事也。抑或爲無督軍江蘇將爲他省所兼併耶。今日究非割據時代也。抑或爲無督軍江蘇將爲盜賊所掠佔耶。則督軍雖廢而軍隊不盡廢。軍隊即廢。而警察亦不盡廢。盜賊雖有。決不能一時至此極也。然則所謂廢督而江蘇將不保者。他人無此力。或則軍隊自爲之耳。

夫使軍隊而爲爭一督軍之故。竟敢犧牲江蘇而不惜者。如斯軍隊。將來無事不可爲。即有督軍亦何濟於事。

命令

十月二十日大總統令　已故蘇皖贛巡閱使江蘇督軍李純報國捐軀前經明令優邺茲據代理督軍齊燮元省長齊耀琳將該故巡閱使遺書派員齎送來京披覽之餘彌深惋惜遺書於愛國素抱及捐軀報國之苦衷抒述周詳而於和平統一志願未酬尤引爲畢生之憾忠誠匡濟生死不渝迹其取義成仁可使頑廉懦立即處分家事各端如恤災助學之誼保身治家之訓皆足以詔示來茲風勵末流應由內務教育兩部將此項遺書設法妥爲保存垂諸久遠以彰令矩而揚國光此令

又令　山東省長齊耀珊迭呈辭職情詞懇摯齊耀珊准免本職此令

又令　特任田中玉暫行兼署山東省長此令

國內專電

◎今（念一日）閣議。魯田（中玉）借元年公債三百萬。向地方抵四十五萬。議決不准變賣債票。蘇財廳決任嚴（家熾）。浦口商埠督辦孫多鈺。潼關監督謝祖華。

◎浙皖督軍亦請廢蘇皖贛巡閱使。實授齊（燮元）督軍。當局擬先改署。留巡閱使待王士珍。因王允來京。

◎學生代表赴外交部。請嚴拒日本出兵琿春。熊秘書答。政府自有辦法。

◎魯代表請徐總統收回田（中玉）兼省長成命。吳笈孫代答責任內閣制。應轉商靳（雲鵬）。靳不以爲然。

◎鄂王（占元）請設漢黃施宜及蒲通三鎮守使。

◎政府因新銀團條件嚴刻。不提借款。

◎此次由滬運至災區之麥及麩皮等件。津浦路初不肯免費。嗣磋商再四。始允半價。又每多積壓。許久不運。致災民大受其累。現聞擬改由海運。

◎昨（二十日）午后三時。北京大學開會。歡送蔡元培。

◎贛陳（光遠）電。贛省係長江要地。請再添得力軍隊。

◎昨日（二十日）勸業銀行開幕。計收存款三百萬元。政商軍學各界要人。均往致賀。

◎粵岑（春煊）電謂閩李（厚基）允陳炯明在閩招兵。且接濟鎗械千二百桿。請查明懲戒。

◎曹錕十九日電。不允担任議和總代表。

◎程德全到京。係視其子並爲處分家產事。

◎王鴻年逕由朝滿赴日本接替。（北京念一日亥刻專電）

◎鄂長夏壽康。將於念四日到任。（漢口念一日亥刻專電）

◎粵漢路員自十九日起。一律罷工。

◎粵陳（炯明）眞（十一日）返漳州。與李（厚基）商援粵。

◎桂軍因粵路被毀。繞道清遠赴韶關。被民軍橫擊。傷亡甚多。

◎李耀漢（三日）占領陽春。聯合徐東海。誓攻肇慶。（香港念一日亥刻專電）

世界特約電

◎英國罷工與失業情形　今日國會開議。討論煤礦罷工事。旁聽者甚衆。工業部大臣賀恩氏。出席陳說罷工情形。略謂自桑基氏委員會調查後。礦工工資加增之多。甚於生活代價。煤礦罷工。發生甚大惡影響百萬礦工賦閒無事。船隻不能同行。煉鋼廠不能工作。各處工廠行將閉門。失業勞工日增萬人。將使國家工業逐漸凋零。而今多數國人遂受痛苦。此次罷工之議。礦工不自知之。據煤區消息。礦工多不知拒絕政府提議之第二步罷工。在政府方面。凡可和平解決爭端之辦法。政府仍願聞之云云。（倫敦十九日路透社電）

衆信解決煤礦爭端之說。可望進行。聞雙方現者準備提議事項。報紙多詔昨日下議院之討論。已開雙方諒解之門。首相喬治今日在下議院答覆關於失業之質問。謂退伍兵士。現無職業者。不下十八萬人。今國內需有新房屋五十萬所。故建築業當可養失業者若干萬人。政府已以此義商諸建築業聯合會政府又籌築路等工作之辦法並請各聯合會暫時撤除其會章若干條俾可容納失業之人。甚望用方法。能於冬間安插多人。但礦工罷業。賦閒人數將大增矣。（以上倫敦二十日路透社電）

示威者與警察之衝突。歷兩小時始止。被捕者不少示威者傷三四十人警察傷十人。（倫敦十八日路透社電）

◎愛爾蘭問題　愛爾蘭事務大臣。今日在下議院聲稱。自本年一月一日起。愛爾蘭境內警察死百人。兵士死十八人。警察傷一百六十八人。兵士傷六十六人。警署被攻擊者。六百六十七處。多被搗毀。愛爾蘭人且謀排斥警察及其眷屬。不與之往來。近來政府保衛官吏懲治暴徒之方法。漸見進善。內務大臣在下議院答議員之質問。謂未使呈請英皇釋放柯若市尹獄官並無喂以食物之事。（倫敦十九日路透社電）

◎波蘭事件近聞　路透社探悉星期日駐華沙英法代表交與波蘭政府之牒文。勸波蘭政府勿佔據立陶宛京城。並謂如時局不即肅清。則英法政府。不得已。將考慮認爲必要之行動。（倫敦十九日路透社電）

◎關於謝米諾夫消息　據可恃消息。謝米諾夫已取銷遠東俄軍總司令之名稱。（海參威二十日路透社電）謝米諾夫之妻子。今日乘輪到神戶。（神戶二十日路透社電）

國內特約電

◎今日保定會議。吳佩孚提出即日召集國民大會。通過。該會議議決推舉王士珍爲總代表。兼蘇贛皖三省巡閱使。舉曹錕爲北方和議總代表。到會者有曹錕。吳佩孚。袁乃寬代表徐總統。奉[illegible]代表張作霖。田中玉。及盧永祥之代表。馮玉祥後至。馮駐兵常德。爲耶教徒。係吳佩孚敦促來保定者。該會議又主張促成統一。並賑濟饑民。總統對於王士珍爲和議總代表。雖亦贊成。但頗注意梁士詒。大約王將以年老辭。四川督軍熊克武。係南方任命者。近與北方任命之劉存厚聯絡。攻擊滇軍。今熊宣布取消獨立。擬向中央求一永久地位。成都現爲桂軍所據。桂軍宣言。如諸安然返桂。無論對熊對劉。可不作戰。唐繼堯既失敗。願從中央統一。但熊亦欲見好於中央。故中央頗覺爲難。唐[illegible]南來之代表。已抵香港。不日赴京。京中咸悉日本陸軍省。擬留兵於琿春。至韓革黨及俄過激派行動完全消滅時爲止。張作霖挑選精兵六千人。聞日可抵琿春。單獨行動。不與日軍會合。（北京二十日大陸報電）

◎華字報稱曹錕吳佩孚田文烈等在保定會議。通過事項如下。（一）已決定迅速召集國民大會。（二）催請政府迅派北方議和新總代表。（三）贊成任命王士珍爲江蘇督軍兼蘇皖贛三省巡閱使。（四）勸令軍界襄助賑務。吳佩孚認國民大會爲解決各項問題之最善方法。

◎自停止俄人治外法權後。都人多有以內地華官對於俄人難保不濫用其威權爲慮者。茲得庫倫消息。足證庫處甚安。蓋庫倫俄人。現受虐待。頗有倚於華官行政之前途也。聞日內將向中政府交涉。請其迅速設法。以實行保護俄人與其利益之約言。（北京二十一日路透社電）

◎湖廣鐵路之廣東路線上司機車者與車守。皆已罷工。因不願運兵赴北江。以期拒絕援粵軍之運軍也。（廣州二十日路透社電）

◎本埠報紙所載關於上海俄總領事地位之消息。不一其說。查路透社聞諸有責任方面云。華官與俄領署雙方迄未議定辦法。且切實提議。尚未規定。何能協議。上星期一日。俄總領事與許交涉員。曾有非正式之晤談。互換意見。許交涉員所發之建議。非俄總領事所能接受。故本日俄副領事猶在會審公廨會同讞員審判案件。（二十一日路透社上海消息）

南京快信

◎贛西鎮守使吳金彪回贛。皖南鎮守使馬聯甲回蚌。

◎省署奉財部令。各省財政廳長等職。遇有應行更調之處。照徵收官任用條例辦理。

◎李故督治喪事務所。設督軍署內。並設喪事籌備處於毗盧寺。

◎齊省長咨請農商部。各項農會會長職員之改選。擬請明定於滿任三個月前行之。若會長於任滿三個月前。延不召集全體會員。舉行改選。於地方選舉。不得當選會長及任何職員。以嚴取締而杜流弊。農部咨復。省所擬辦法。自係爲取締農會延期改選起見。在本部農會暫行規程未經修改以前。應即暫予照准。

◎水警廳長趙雲生。來寧祭奠李督。

◎上海順直會館電齊省長。北省奇荒。館會在崇明採辦。包米被扣。請道飭縣。仍不驗放。查此項包米急待運赴災區。救濟飢民。刻不容緩。今被扣阻。事屬燃眉。乞飭縣迅速放行。

◎孫寶琦由京南來。謁齊省長。今日（二十一）往滬。

◎蕭縣民人趙培仁。以縣知事吳鵬。與伊弟培善[illegible]傷害。請予懲辦。內務部咨齊省長切實查明辦理。

◎齊代督正式受任後。各省督軍來電致賀者。有鄂皖閩豫晉浙等省。

◎王正廷昨由寧乘津浦車入京。

◎張壽齡來寧。調查烟酒專賣事務。及文龢是否移挪中國銀行十五萬元。

◎齊省長諭令財政廳。嚴行查核各縣知事。移挪國省兩稅。以免消退。

◎皖北鎮守使殷恭先。及安武軍統領。陸德修李紹文。均來寧弔唁李故督。

◎在寧省議員。一致主張恢復地方自治。

杭州快信

◎杭垣學生聯合會。於本月二十三。在法院街開會。討論國際聯盟問題等事項。昨已函請各校學生會。屆時派代表蒞會。

◎浙省七年度田賦考成。前經財廳。呈部展限。現在期限已迫。財廳主管人員。近日趕辦斯項考成。綜覈鉤稽。極爲忙碌。

◎浙財政廳。接奉部電。知蘇省已將所得稅。認收數電部。昨特函詢。此項估計收數。是否悉據各縣查報而定。抑另有辦法。

◎教育廳昨日發給各校優良小學獎勵金。計女師校林蔚堂等十八人七百二十元。慈谿私立普迪學校謝炳麥等七人二百八十元。安吉縣立第一高小校金學儼等五人一百五十元。

◎全浙漁捐認捐公所。呈准在鎮海石浦兩處。設立分事務所。

◎浙西水利議事會會長曹元鼎。因議案稍嫌過多。擬自十一月十一起。開臨時會十五天。以便分別付議。

◎浙省本年棉花。各處歉收。商民紛紛請求減捐。省長令飭核議。現已將捐率。量予減輕。

◎浙省各屬調查牙帖委員。調查事竣。業已一律銷差。

◎杭縣知事王吉檀。因上四鄉田禾歉收。定明日（二十二）親往查勘。並視察四鄉各校。

◎美國陸軍上將廖遂司。昨由滬來杭遊湖。

◎浙西水利議事會曹會長。以會中待議各案。積壓尚多。昨呈省署。擬於十一月十一日起。開臨時會十五日。

◎省議會因簽到議員現尚寥寥。改期念六日開談話會。下月一日方可正式開會。

世界要聞

◎太平洋之美國領土

中美新聞社紐約通信云。今年夏中。美國議員觀察團曾作東方之行。却爾司蘭特爾氏者。加利福尼亞州之議員。亦團員之一也。其於菲列濱事。實早已舉其意見。語人曰。菲列濱自治之計畫。其早已成熟。垂二十五年矣。惟美國如將此事輕意解決。而忽略無數之菲列濱人民。則於菲列濱爲有罪。而於本國亦無益。第一步。菲列濱群島中有土人一千萬。各種民族概括其間。其中九百萬人。假智與量雖無異。則其能否自治一節。不可不加以考慮。且菲列濱非得美國之担保或保護以抵禦他國之侵略。則亦不願自治。第二步日本侵略主義之現象。似已徧及東方全部。北自西比利亞。南至滿洲與紐西蘭。一般人咸留意於日本勢力之伸張。其在西比利亞中國高麗與遠東羣島中所統轄之人民。益以吾美國行將解放之菲列濱。殆及五萬萬人也。十一月間國會開會時。蘭特爾氏擬提出一議案於會中。即組織一殖民地政府於菲列濱。由菲列濱人自行處理其內政。惟於海軍陸軍財政外務郵務諸項。及陸道水道公地等。仍須歸美國管轄。現今該島政府爲文治性質。有一民選之參議院衆議院與一文治的總督。係由美國總統所委任者。該島領袖近猶呈請於美國國會。許以完全自治。美國人方面之持此政策者。固亦有年矣。菲列濱之入美國手也。在一千八百九十八年與西班牙交戰之後。島與羣島。在亞洲南海岸外。大小凡三千島。其最大者一爲羅仁島。面積約四萬方里。一爲明大孥。面積爲三萬六千方里。在明大孥島中。美國日本與歐洲之種植家。咸有廠田。種植極發達。晚近以來。日本資本家又購進廠田不少。該島工力極缺少。實爲一至困難之事。幸日本人民移入頗夥。差可供用。惟於島中又多一新問題矣。一千九百十六年間。日本人之赴菲列濱者。僅六百人。迨一千九百十七年。則竟五倍此數。是故明大孥島之現狀。頗與太平洋沿岸之加利福尼亞州相同。今方限止日本人民之移入也。美國在太平洋中之所有。不僅菲列濱羣島。尚有中太平洋之檀香山。並有薩母亞羣島之一部分。加姆一島。則於一千八百九十六年間。由西班牙讓與美國。外此尚有惠克。密德威。及其他小島頗多。尤有夏泊一島。日本要求有與該島結締協約之權。美國方面。已決然拒絕。該島爲美國與遠東互通海電之總機關。是否永歸美有。當由國際聯盟之最高會議決之云。在薩母島中。美國有兵駐紮。其在多之利島之巴古巴古。亦有美國駐兵。此爲太平洋中最佳海口之一。其上且有海軍軍站。此站適在北美與澳洲巴拿及東方商路交叉之點。亦要地也。薩母島與加姆島上。俱有美國派駐之總督。對於美國海軍部負完全責任云。

國內要聞

◎北京特約通信（仲賦）

▲齊二辭意早已決定　▲省潮中之山東

自中央政局翻新。署定後。其關於各省之整理。本視爲緊接整理中央以後之一大問題。今以魯言之。則所爭者爲（魯人自掌財政）。於非本省人之齊老二。則有許多電報（如濟南之張英麟天津之呂海寰）稱頌功德。力予挽留。遂於排斥外省人之潮流中。自樹一幟。齊老二到魯任後。與田督。督稱稱不洽（最大者爲省庫券及警備隊兩事。省庫券爲魯人所反對。在齊二到任之前。齊二到任後。飭財廳停止發行。魯人遂遠田而親齊。警備隊則省長自衛上所必爭也）遂於上月念六日。

光明目疾藥水　EYE LOTION

凡人之腎水不足則虛火上焰偶或風熱延升於目紅赤腫痛畏火怕風… 本醫院今特製七藥水專治以上各患… [illegible]

上海大英醫院藥房監製

湯臨澤篆刻潤格　石章每字三角牙章每字五角收件處上海望平街有正書局及棋盤街書易堂函索印

有正書局新出

何子貞行書七言大對聯

（聯語）吟梅添得詩多少　愛菊何論酒有無

定價宣紙六角虎皮冷金八角綾工五角

（此外尚有）何子貞行書七言大對聯　▲每對定價大洋六角

何子貞五言篆書大對聯　▲每對定價大洋六角

◎今(念一日)閣議。魯田(中)幕。計收存款三百萬元。

絕政府提唆之第二步罷工。在政府方面。凡可和平解決爭端之辦法。政府仍願聞之云云。

軍也。

◎本埠報紙所載關於上海俄總領事地位之消息(廣州二十日路透社電)

熙尙多。昨呈省署。擬於十一月十一日起。開臨時會十五日。

任之前。齊二到任後。飭財廳停止。故魯人遊田而親齊。警備隊則省長自衛。上所必爭也)遂於上月念六日。

光明目疾藥水 EYE LOTION

凡人之胃水不足則虛火上焰偶被風熱延升於目紅赤腫痛畏火爆風雲霧迷時諸患畢集今本醫院特製此藥水專治以上各患管汁應效如神用法以針浸水點入眼邊或角軟綢蘸水洗之亦可每日三四次

上海大英醫院藥房監製

湯臨澤篆刻潤格

石章每字三角牙章每字五角收件處上海望平街有正書局及棋盤街書易堂函索印樣請寄郵票一分

潘蘭史　吳倉碩　周景叔　狄楚青　鄧秋枚　黃濱虹　代啓

有正書局新出

何子貞行書七言大對聯

聯語　吟梅添得詩多少　愛菊何論酒有無

定價宣紙六角虎皮冷金八角裱工五角

(此外尙有)

何子貞行書七言大對聯　▲每對定價大洋六角

何子貞五言行書大對聯　▲每對定價大洋六角

來京面勸李財廳及田督一說。齊因保沈僑昌財廳。不允。故以去就爭此說。非是因齊與沈之關係。不若從前亦未會保舉。蓋齊已抱定一不幹主義。故索與大參大劾。好在是決心走路的人。老靳允將財長李欽調換。但於所劾田督各節。則表示不能照辦之意。齊二一怒而走津。到津後。遍勸老田大數罪狀之辭。呈與寓津各大老。留齊之電辭。函至靳極不以齊爲然。以爲已經罷撤財廳。亦可就此收場。何以一定要與督軍爲難。既如此大的脾氣。只可聽其自便。遂於今日閣議席上提出准其免職。以田督兼任省長。據隨周天官由津來京之某君言。齊氏前官吾鄂漢黃德道。官囊已豐。民國官浙多年。久有掛冠之志。自與處閣翻。棄印北上。本不打算到魯。後以當道頻催。勉强赴任。又與老田齟齬。其老太太累書命其歸養。乃決定退志。但雖然走路。卻要走得體面些。故以省長彈劾督軍。宣布罪狀。爲空前之創舉。有聲有色。博得許多魯人之同情。凡在浙之牢騷。亦一並借此發洩也。

◎十九日閣議紀聞

十九日爲星期二閣議例會之期。靳揆及各閣員均於上午十一時十分先後蒞院。旋即開議。重要議案有七起。(一)表揚已故蘇皖贛三省巡閱使李純事實。(結果)該故使爲國捐軀。即日頒發明令。宣布事實。並將其遺書三封四件。交由內務教育兩部妥爲保存。垂諸永遠。以彰令矩而揚國光。(二)山東省長齊耀珊電請辭職案。結果照准。遺缺由魯督田中玉兼代。即日明令發表。(三)交通部提出籌定以工代賑辦法。從速修滄石烟灘兩路路基入手。核計滄石路經費一百八十萬元。烟灘路經費三百萬元。請追加九年度預算。(結果)通過。(四)晉省督軍閻錫山呈請設立統計專處。並擬訂組織簡章及辦事細則懇予核准。(結果)照原案通過。(五)農商部提出請任何佩瑢督辦湖北官礦事宜。(結果)照准。(六)議海軍部請調永健軍艦赴海參威。接防海容艦。決定發款五萬元。(七)張一麐電請在中東路先辦臨時法庭。開辦費六十萬元。經常費每月三萬元。(結果)由俄國賠款項下勸支。此外尙有例案數起。略有討論。時屆十二點三十五分散議。王適斌葉恭綽兩總長晉府報告經過情形。

◎琿春事件近紀

▲日兵開至琿春附近　據外交方面消息。日本對於琿春事件。決定以進兵爲第一步。決不受我國政府之勸阻。刻下已將駐滿洲里之第二師團駐韓境之第四旅完全。開至琿春附近。大殺韓人。而該處同居之華人。均被騷擾。並聞張巡閱使恐再激起該處排日風潮。已派二十八師之一旅軍隊前往彈壓云云。

▲中政府否認派兵會剿　關於琿春事件。據東報所載。我國政府已承認日本出兵。並與其協議共同動作辦法。昨日探詢當局負責方面。則絕對不承認。並云奉張巡閱使日前來電。亦以赤塚日領曾稱中政府承認派兵會剿。是否眞實。請將交涉經過情形詳細核示。以便遵循等語。旋由院部覆電。謂日使要求會剿。中央始終未予認可。頃復照會該使。聲明奉吉兩省已派重兵前往追剿。對於地方秩序完全負責。無須貴國勞師遠征。應請貴使電達貴政府。將派兵之舉即行作罷。其已到境者亦請從速撤退等語。現該使業允轉達請勿誤會云云。據此則承認出兵之說。當非事實。詭彼方言之鑿鑿。吾人對於此事。非經當局之正式否認。究不能遽釋疑團云。

▲拒絕日本出兵　琿春事件。政府始終否認日本出兵。向駐京日使嚴切聲明。並駐東京莊代辦向日政府聲明大意如下。吉督報告。本月二日有股匪六百餘。內有韓人持槍攻入琿春商埠。日領館被焚。鮮傷日人十餘名等語。日使照同前情。嗣復面稱日政府。擬派四中隊開往延屬。並續派四大隊前往保護日僑。一俟地方平定即行撤退等語。同時據吉林報告。日本所派之兵。已有二百餘名開到延屬等語。當經照會日使。聲明中政府於派遣軍隊不表贊同。其已到之兵。俟中國軍隊開到後。足維秩序時。即令全撤。並有明令責成地方加意剿辦。日本實無派兵之必要。請派兵一事。倘不達到韓境。不再出沒國境脅迫朝鮮。續電作罷等語。現忽准日本照覆。以日政府對於安寧之目的。此時不能更其强固之決定云。政府不能承認。況近據吉林來電。已派一混成旅星夜開往該處。並由奉天派隊出發。已於八日抵一面坡防勳。日內抵琿春。地方得此重兵。自無危險可虞。日本更無派兵必要。希向切實聲明對於派兵之舉愼重考慮。即行取消云。

▲吉督先查勘中東路　吉林鮑貴卿致電政府云。中東路自停止俄使待遇後情況吃緊。且種種善後問題。非親往查勘不足以昭愼重。茲於十九日出省巡視中東路。約一星期回省。再赴延吉辦理琿春交涉。省軍業已到琿。本軍亦開拔日內可到等語。

◎新銀團對我投資之態狀

▲以裁兵爲第一步

四國新銀團在紐約召開代表會議。討論對華借款方針。其列入議事日程者。計有六項。已誌前報。聞某方面昨接駐美顧公使來電。報告該銀團連日會議結果。對於裁減軍費一節。須由年需二千萬元以上之軍費減至一千萬元以下。又整理財政一節。決定以全力助我進行。無論如何。因各代表中意見不甚一致。尙待續商範圍如何。此外並議決不允我銀團加入該團體。但聲明嗣後如對他國投資。當予通融辦理云云。又據紐約十三日路透電云。列席於借款團會議之英國代表叔術司阿萊斯氏。於十三日在蓬特俱樂部午餐會席上演說曰。借款團之目的。爲援助中國之獨立。故欲此事業之得告成功。達我人之目的。則不得不繼續此事業。以迄於中國之得以自立。至政治的救濟。則由中國自己之努力。足以見效。故此次之借款團。或其他借款團體所應盡力之限度。即爲援助中國自己之努力。其餘則須俟中國之自發。苟中國之意志及行爲。有異議之時。借款團不可强制其借款。而中國政府於借款成立後。或有不以此款用之於適當之地。則毋寧停止借貸之議。蓋中國今日第一當着手之問題。即爲裁減軍隊。以此項軍隊之費用。實佔中國歲入之半也。當此歐洲日本及美國市場。未陷於財政逼迫之時期。猶將爲中國發行巨大之鐵路公債。恐非正當之辦法。吾人深望放棄此種主張。而圖完備其道路。以援助其增加中國鐵路之收入力云。

◎李純自戕之哀榮

京訊云。李純身後一切事宜。由介弟桂山中將在寧料理。昨有篠電抵京通告。擇定設奠及歸櫬日期。原文如下。(銜略)先兄慘變。業經蘇省長官通電在案。茲擇於夏曆九月十五六兩日在江蘇督軍公署設奠。二十日歸櫬天津原籍。擇期成主開弔。屆時安葬。再行訃告。謹此電聞。李馨叩篠印。○又聞全體閣員。曾於前日聯電致唁桂山中將。其文如下。(銜略)迭得蘇電。駭悉令兄之變。多年節鉞。功在邦家。報國捐軀。同深痛惜。此次田少將鎭宣齎到遺書。縷述愛國愛民之素抱。及眷懷報國之苦衷。尤惓惓於蘇省之治安國家之統一。捧閱之下。彌用愴然。秀帥一生忠藎。昭在史乘。固國人所共悉。而其平日志節所在。彌釋遺翰。益足寬見大端。現擬將遺書設法裝潢。期垂久遠。並請明令褒美。特衙保存。以昭鄭重。秀帥成仁取義。炳若日星。我公誼篤友于。尙望勉爲節哀。善襄家禮。是所至盼。雲鵬惠慶志潭自齊鎭冰董康源濂適斌恭綽同叩巧印。

又李之親筆遺書。昨經靳揆提出閣議。決定頒發命令。交部保存。以垂永久。一面並由院通電各省區軍事長官。徵求保存手續之意見。其文如下。(銜略)秀帥遺書。昨由齊省長等派田少將鎭章齎送到京。墨瀋猶新。香徽已隔。且彌用愴然。書中縷述愛國愛民之素抱。及此次捐軀報國之苦衷。尤惓惓於蘇省之治安。國家之統一。具見神志淇然。從容慷慨。洵足光國史。示來茲。後之誦茲遺翰者。於秀帥生平志節。固可窺見大端。即擬將此項遺書。設法裝潢。妥爲典守。用垂久遠。並請元首命令褒美。特衙保存。以昭鄭重。惟此項保存手續。必須力求完善。卓見所及。尙祈惠示。至深盼跂。院巧印。

十八日曹張兩巡閱使。領銜請政府對於李督身後特加榮典等情。茲聞李督部屬省軍官。以曹張兩使及各督之此舉。爲李督表揚功績。甚爲感激。擬即根據此電。請求政府。予李督以國葬禮。惟聞政府以此事關係國典。須交閣議同意。方可允准云。

各省軍事長官聯電政府。懇請從優議恤一節。業誌各報。聞政府昨有覆電分致各省。原文照錄如下。(銜略)嘯電悉。李巡閱使功在邦家。勳勤夙著。近以愛國愛民。慷慨捐軀。凡我同胞咸深感悼。所有飾終典禮。自應特從優渥。昨已奉令頒布。此外例恤。從優議給。如蒙厘注。特電奉復。院巧印。

赴寧主祭之財政次長潘復。於昨日(十九)午後二時專車回京。政界人物頗多赴站歡迎。迨潘氏下車後。回宅稍憩。擬即分謁元首靳揆。報告一切。

◎王瑚之行期

新授蘇省長王瑚氏赴任一節。昨已報告。重聞該氏自經蘇省代表來京歡迎後。意頗活動。重以政府之敦促。早日南下。協助齊代督維持蘇省治安。於是外間盛傳其有不久赴蘇履新之說。茲據某君談云。王省長連日接見來賓。異常謙恭。對於蘇省地方情形。垂詢良殷。僅在京兆任內。所有應辦及未了之事件。刻仍認眞辦理。不肯絲毫敷衍。蓋必經手要件摒擋就緒後。方能出京赴蘇。故赴蘇行期刻尙未決定云。

◎陸榮廷最近之態度

▲緩兵計　(廣西特函)

陸榮廷近日通電。曾表示贊許粵人治粵之意見。在粵人方面觀察。不啻爲一種確實之宣言。故一般紳商學界。乃有以金錢收買和平之主張。意謂莫榮新必遵陸氏之命令。統率所部桂軍退出廣東。則五嶺精華。不致隨燼盡也。但陸榮廷平素作事。自身則表示其光明磊落與人討好。作事便利用其部下出名。發表意見。本人藉口不知以卸責任。即如昔日討袁。首由陳炳焜宣布。近日護法。亦以譚浩明陳炳焜二人出首主持。其實譚陳一切舉動。均爲陸氏一人之計畫。此次粵桂兵爭者。莫所以負隅不去。及設立和平會以緩粵軍之氣。雖爲莫氏所主張。然桂軍之援莫。及邕垣軍事之準備。實大有人在也。據邕垣近日之軍事情形。陸已將廣西陸軍第一師全部。陸續乘搭輪東援西及第二第四第五各巡輪。由梧駛往肇慶援助譚浩明。並欲將此項軍隊之大部份下粵。保護石井兵工廠。便擬以該師第一旅旅長陸福祥爲副司令。師長陸裕光爲正司令。惟陸氏昨接梧州譚浩明來電。略謂巡防統領劉炳臣所部軍隊。被三水福軍阻止。不能下粵。所有大軍。均暫駐肇慶。副陸氏急電粵省來莫二人。同時進攻粵軍。則潮汕不日可下等語。聞陸氏以在粵桂軍。力尙薄弱。桂省軍隊又不能急行下粵應援。故主張仍以議和爲緩兵之計。且不顧桂軍負先行發難之名。於是立即復電馬李林沈諸軍。令其固守原防。凡敵軍來襲者。祇進不退。蓋陸氏之意。欲惠州方面之桂軍。暫時休養。俟穗垣戰事一開。始可同時作戰。以牽制潮汕之粵軍。若是則與莫榮新作敵之李福林魏邦平周之貞李耀漢等軍隊。必不能有爲。莫氏必操勝算矣。但桂軍總攻擊之計劃如何進行。不可不先行籌備。故陸氏於本月十日晨。特由石牌坊陸軍乘輿至羅武將軍署。與廣西軍務會辦陳炳焜省長李靜誠海軍代表林葆衛等。於署內第二層樓。開會磋商。關防極嚴。外間不易探悉。惟邊防軍某軍官。因在被調之列。與其家人話別時。其間談及陸氏主張攻粵之策略。及桂軍下粵之路途。頗爲明晰。茲略誌如下。(一)桂軍既不能由三水直行下粵。擬由肇慶上四會越北江至花縣之鎭車站。乘粵漢鐵道逕抵粵垣。並以四會橫查南津爲兵站。(二)先調桂平鎭守使凌希昌進攻三水西南黃鼎佛山。並由陸氏先以兩粵巡閱使名義。頒行布告。以維持治安恢復交通爲詞。(三)宣布粵軍勾通安福。反戈內向。殘害桑梓。與護法之軍作敵。故桂軍擬同護法海軍肅清內亂。以資攻擊粵軍之理由。其餘關於局部和議。及兩粵取消自主之手續。均待此種計劃而進行。今龍州之邊防軍第二師。及桑孚發統領李廷棠之軍隊。均紛紛向邕垣各商號租借船輪。裝軍隊下粵。而軍府之要人如林俊才譚浩民等。亦積極擾擾。或而回粵。或而來邕。狀甚忙碌。此等軍人政客。均爲軍事報告而來。近來邕垣及龍州太平百色各屬之防務。甚爲廉疏。每府每縣。祇餘巡兵數十人。偵察敵探。不能彈防土匪。故鄉間匪風猖獗殊甚。農民受其魚肉。當局亦祇聽自行自止而已。粵省欽廉爲邕垣當面之屛障。距離不遠。該處鎭守使陸蘭淸於本月八日。致電陳說存宜言獨立後等處。已選派兵駐守。如有擒賊先擒王。奪取邕垣武鳴之計。此誠桂省當前之鉅患也。倘邕垣軍事決裂。預料此間。亦必有戰事發生。陸氏憂慮殊甚。日昨又派其義子馬銘階(欽州人馬子才之子)同陸勸解。至其結果如何。現尙不得預料也。

◎李純出缺後之陳光遠

贛督自接蘇李逝世電後甚爲高興。派赴保定謁曹之副官長陸世傑。已於日前回贛。其於曹錕方面。要求各事均獲允諾。今蘇李逝世。陳光遠反自跑一堂。不過曹錕已收陳之厚禮。在中央方面。多一說項之人耳。日前陳電保鄂王調蘇。以吳佩孚兼任鄂督者。蓋以恭維吳氏。即所以尊重直曹也。但蘇人方主廢督。中央對於繼任蘇督。頗爲審愼。齊變元之暫代。至少有幾個月時期。陳電於曹錕絲毫裨益。而對齊變元。未免有傷感情。緣陳以曾得副使。大不滿意。故思有以折之。蓋以李純之死。足爲中國軍人之模範。而彼此實行廢督。尤足留爲李死之一種紀念。對於陳光遠之動作。恐未必傾其盛情。聞昨陳又電京。請任曹銳爲總代表。昨(十七)又電請廢蘇皖贛巡閱。夫曹充總代表。是否能得全國人之同意。此不敢言。至巡閱一缺。本公位置蘇李而設。李死缺裁。固爲當然之事。今乃由陳氏發電保留。未免不識時務也。

◎王占元調蘇之鄂訊

(石十八日由漢口寄)

▲王氏不願離鄂　王子春調蘇之說。鄂中傳說甚盛。漢上報紙。且連篇記載。言之鑿鑿。因是武漢金融緊急。人心惶惶。市面異爲之慌動。第此項消息。據調者再四探尋。王氏對於調蘇之舉。實不願意。報紙所傳已得允許之說。或係揣測之詞。探聞王氏對於此問題之發生。中心頗不能自主。副系多數策士爲之謀劃。乃決定留鄂。漢口鎭守使之入京。即奉王氏之命。傳達不願調動之意。並已由其部屬傳意商學各界。倘有此舉發現。速即連名電京挽留。且以全鄂金融命脈。純操諸王氏之手。王氏去鄂。紙票必爲湖南之續。市面上一自得此消息後。途呈不安之象。官票每日必落二三厘云。今聞有王氏策士某。條陳王氏。詳述去鄂調甯之害如下。(一)在鄂六年。軍民全權在握。上下相安。如去鄂調寧。必有人地不宜之弊。(二)調甯則一切情形均不熟悉。辦事必多掣肘。(三)長江勢力之中心。不在甯而在鄂。(四)王氏不動產。在武漢有達六百萬。去鄂將作何處置。以上數項主張。最入王氏之耳。故王氏聽之。遂毅然決定不願去鄂。且遣杜使赴京。向當局及鄂人方面解釋矣。又自王氏調甯之說發生。同時又有吳佩孚王懷慶張勳等爲繼任之說。然此省不過傳聞消息。絕乏根據。但於此謠說紛紜之際。又有一事可以報告者。武漢商學各界之熱烈分子。見蘇省盛倡廢督。乃亦擧起唱道。刻正聯合各界聯合會與京津滬同鄉。一致提倡。謂王氏如去。爲廢督之最好機會云。茲復將鄂報所載關於王氏去鄂之說。約舉如左。王督軍調蘇。及以贛督陳光遠調鄂。各節情形。十五日下晚。傳已決定。迨昨十六日。又據最近方面消息。謂陳氏調鄂。恐有中變。因京步軍統領王懷慶。頗有替鄂希望。自得府院贊議。且爲王督軍推荐最力。故此項明文尙在磋議之中。惟王督調蘇。雖成事實。而贛督既難變更。齊燮元仍暫代蘇督。則鄂督後任。如何解決。約需時日。始可連帶發表云。又云。李純逝世。蘇督一席。傳說不一。有謂由靳雲鵬自任者。然靳以閣揆。總理國務。棄重就輕。當然不能成爲事實。現時中央業已決定。由王子春督軍調蘇繼任。蘇鄂相隔匪遙。情形較爲諳熟。且蘇皖贛巡閱一職。如非王氏担任。別人必遭反對。陳光遠之于李純。是其前車。茲者陳光遠已電致中央。請任王督以蘇皖贛巡閱。兼任蘇督。其趨勢較爲順利。必無何等阻礙。近聞蘇省重要督席。刻不容緩。三兩日內即可見諸事實云。又云。自蘇李出缺。王督調蘇之說。震人耳鼓。然亦並非虛傳。蓋十五日中央確來兩電。第一電係以鄂調蘇。齊變元署贛。陳調鄂。徵詢同意。當經王督覆電。旋來第二電。調令即下。並述明未到任以前。着齊暫行代理蘇督。同以明令發表云云。此十五日最確情形。但均係國務院密電。而非總統電令耳。乃十六日下午。僅發表特任齊變元代理蘇督之令一道。且特任代理。並未冠著暫行二字。而鄂贛亦未同時見諸明文。據聞此事又已臨時變更原議。聞某要人主張鄂省扼南北咽喉。王督坐鎭多年。倚畀甚重。一日調離。鄂人甚形惶恐。何必因蘇督一缺。而牽動鄂贛兩省治安。故僅以齊代蘇。折去暫行字樣。以示鄂贛之不動云。

◎粵聞彙誌

▲莫榮新否認交卸離任　莫榮新通電除廣惠鎭守使魏總司令省會警察廳外。分途各總司令各鎭守使各道尹各縣知事各局所均鑒。查粵省近自李魏宣言兵諫後。省中秩序。現仍照常維持。本督軍以地方爲重。斷不至輕棄職守。外間所傳交卸離任之說。全屬子虛。如有私刊印信行文各屬。混淆視聽者。亟宜預防。嗣後各機關凡對於本署公文往來。及接到文電等項。務須詳加辨認。毋得輕信謠言。妥生誤會爲要。督軍莫印。

▲海珠和平會議情形　昨十三日海珠和平會爲第二次正式會議。是日雙方各派代表。爲李閣治梁士楨吳霖伍應熙等四人。岑春煊林葆懌各派代表一人。仍未能列席。聞是日仍就莫氏提出之四條件磋議。其第一條。原文係東江前方軍隊。除海軍外不下二三萬人。皆精銳之兵。現尙在戰門中。應如何安置。須先明白宣布。使其安心。不至橫決等語。是日所議。對於此條已有解決。並將字句略爲修正而已。又第四條籌款問題。和平維持會已答應二百萬。吳伍兩代表特請李梁兩代表。轉知莫氏以安其心。李梁兩代表亦謂此事莫氏聞知。極爲滿意。凡事總可磋商云。其餘各節。須再面莫氏後。始能簽押云。

▲湯廷光小史　湯廷光。號朗亭。粵之花縣人。現年五十四歲。初由廣東水師學堂畢業。歷充威遠艦練習生。海圻。海容。復濟。伏波艦長。廣內。康濟等艦大副。通濟艦管帶。現任海圻艦長。軍府海軍部次長。民國成立後。曾由政府授爲海軍少將。晉給二等文虎章。三等嘉禾章。

▲和平維持會之籌款　昨十三日。和平維持會未宣布開議。惟是日各社團代表到者仍有三十餘人。所談者仍係籌給桂軍開拔費問題。聞此款已答應籌足二百萬。至保証物一事。多數均不主張以鹽項備還。已決議由造幣廠搭鑄銀毫一款爲担保品。此項利益。每日可得六萬餘元。謂湯督軍已允照辦。並有允該債權人在廠受重要職任。以爲獎勵。惟債權人仍以爲未足。仍堅請覓人保証。並聲明此項墊款。係收束桂軍之用。分批交款。桂軍須依期離粵。而保証人現尙未決定。故未發表。至二時半。到會者漸衆。又開一談話會。由李之畦發議。以連日奔走。今籌款一事。幸有把握。本擬偕前次赴港諸君。再謁陳廉虎。因恐會中事繁。未便分身。當推定林澤豐熊康侯宋俊堂三君再赴港面謁陳廉虎陳述一切云。隨繕具公函。交林熊宋三君即日乘永安夜輪往港。茲將再致陳廉虎函錄後。廉虎先生大鑒。敬啓者。前奉撫函。未蒙示復。日下調和粵事條件四項。於去月三十日。雙方在海珠會議。所最難解決者。爲籌餉一節。據湯督云。收束軍費二百萬。亦不爲多。必須依照此數。方能商妥等語。昨蒙閣下熱心宏願。允爲資助。諒有成竹在胸。茲特公推代表林君澤豐熊君康侯宋君俊堂再謁台端。務望大力斡旋。成此義舉。倘或難於應手。致稽時日。仍懇即函致莫督。請先明令停戰。以免商民驚恐。則拜賜多矣。專此奉瀆。並請籌安。諸惟朗照不備。又訪函云。各界和平維持會籌款情形。經誌昨報。惟目下大局日趨險惡。各處紛紛備戰。若非速籌的款。早日解決。則粵事似未可樂觀。加以昨日湯督諄諄催促。於是奔走其中者。蓋不得不僕僕道途矣。聞昨日該會復派熊康侯等三人再赴香港。將昨日與湯督接洽及抵押品已取得確實保証各善後條款。亦已有頭緒等情形。報告港中紳商。再與之切實熟商籌借墊款之手續。及各人認墊之確實數目。若港中

時評　一

◎政府自有辦法

(迦)

今之政府又幾見事有辦法哉。其所謂辦法者。不外敷衍含糊之政策而已。其不誤於敷衍含糊之政策者。殊不多覯。故人民對於政府治事辦法之信任心。已漸若秋雲之薄也。外部答學生代表。謂日人進兵琿春。政府自有辦法。吾聞之亦冀其有是也。特不知所謂辦法者。其果能異於敷衍含糊之政策乎。苟異是者。則人民復何言。

讓股聲明

啓者茲由愛文義路二百十九號泰昌協記三號股於五月間……（餘文漫漶）乙302

彙司公司

男色部
新到
花旗雨衣
原價每件十七元半
特價
每件洋十二元五角
彙司公司
上海南京路江西路

日本文函授

半費招生

本社本以研究日本問題爲目的惟以國人對日研究實力之缺乏特組織函授之法從文字……半費收費……章程可得……直接索閱即寄……甲393

永豐餘金號

本號開設西門……（餘文漫漶）甲12205

北京　馬樂亭　專收書畫

專收名人字畫書冊法帖　上海三馬路望平街同升公棧　乙93

保喉止咳

凡時行傷風　咳嗽喉癢　咽喉腫痛
咳血咯痰　肺虛肺萎　破金失音
乾咳痰嗽　年老咳嗆　婦女因產
傷風　童稚驚燥咳等症　服之無
不立見功效永遠斷根
▲服法詳列仿單▲定價洋七角半
上海四馬路寶錦里口美泰西藥行　電話中央一三另五

五洲大藥房發行

簡便試驗法

一　扳瞼試驗　凡血虧之人眼瞼之紅色必然過淡扳開下眼皮看明其濃淡若何服自來血數日後再扳視則立見紅色加濃

一　提物試驗　先用力提舉重物其能舉重若干服自來血七日後再將前之原物加重二三磅仍用力提舉之其能增健力幾何

一　磅體試驗　先將身體磅見若干重量服自來血七日後再如前法磅之其身體之重量較前增加磅數幾何則肥胖立見

一　行路試驗　平時能行路若干里足力始覺疲乏之服自來血七日後再從前走之路行之至足力疲乏之時爲止必能較前多走若干里

價目　大瓶售洋二元　小瓶一元二角

眼光學博士嚴康侯君

係美國哥倫比大學眼光學專科畢業現在本公司驗目配光充主任之職上午九時至十二時下午二時至五時如諸君有爲目光計者請惠臨一試

南京路勞合路口　中國精益眼鏡公司謹啟

財政部儲蓄票償換公債處通告

五年內國公債前歸北京西河沿財政部儲蓄票償換公債處經理餘可類推但儲蓄票還本日期既在民國十年四月二十四日現經提前辦理所有償還前項公債票面附帶之九年九月三十日及十年三月三十一日兩期……合印刷局一律截下送部驗銷　一未中籤之儲蓄票可集合小數換領大數公債票　一凡儲蓄票……者應開明號碼張數清單送交儲蓄票償換公債處先行取收條憑換或就近送交中國交通新華各銀行代換　一凡儲蓄票由郵局寄換者須保險詳開住址……一領換公債之儲蓄票應加蓋本人圖記或簽字爲憑以便查驗而資證明

儲蓄票償換處設於西河沿五年公債業經財政部呈奉大總統明令照准在案茲定於本年十一月一日開始對換……此通告……千一百八十號……

上海專科師範學校附設音樂通信講習科招生

◉革新全國音樂教授的大計劃◉凡習音樂的最好機會◉管樂教員和有志音樂的注意◉本校因時勢的要求特設這一科有志音樂的請速索取章程（附郵票二分）報名入學

上海黃家闕路本校啓　甲91

溧州礦務有限公司訂期開股東常會廣告

敬啓者本公司訂於陽歷十一月五日下午一鐘舉行股東常會並於是日選舉董事按照本公司章程凡年已逾冠有記名股份一千股以上者（以股票載有姓名者爲斷）方有被選舉爲董事之資格本會會席設在天津海大道本公司務祈有股諸君惠臨是盼凡記名股東請於會期前五日携帶股票送本公司驗明蓋戳外並請附交股票號數清單一紙交存本公司填給入場劵屆時持劵蒞會爲荷其不記名除將股票或息單送本公司驗明填給入場劵……謹啟　乙380

上海信通股票公司

本公司經理華洋各種股票及有價証券內國公債票等交易倫蒙　惠顧無不格外克己　本公司在河南路如意里口二百九十七號電話中央一千〇八十八號　本處因陸續接得訴告謂有宵小佯稱看表人員行竊瑣件情事特此……

上海郁龍章……　多來定價二元　上海　天津　北京　有正書局啓

有正書局

局新出　工業叢書（一編）

吳昌碩篆書精製大對聯

（篆書）左坂右原　篤我二馬　藥弓執矢　射彼大麋

歐美最新之製法及方劑分別敘述詳晰簡明易按法製造末附藥品釋名尤便參考有志日用工業者亟宜人手一編　定價一角二分

呼吸香膠

能療秋令燥咳

此膠補助肺經調和呼吸清肺火解肺寒化肺痰止肺咳凡肺虛肺萎肺炎肺癆以及氣喘痰咳臥不安枕不論久患初起老年少年均可試服效驗如神

定價每盒售大洋二元每打二十元

總發行所上海五洲大藥房

外埠五洲分號及各經售家均有發兌　甲234

廣東銀行有限公司廣告

本銀行係華商自辦在香港註冊　現將股本改爲金磅　共計資本一百萬磅　添招新股

總行設在香港另設分行及代理處於廣州上海天津北京漢口英京日本美國小呂宋暹羅等處專營中外各埠匯兌押匯及往來存欵定期存欵押欵等項暨一切銀行業務倘蒙惠顧毋任歡迎　上海分行地點寧波路二號英界　電話中央一七七八　中央司理室電話一〇一七七六

WRIGLEY'S

愛蘭百利

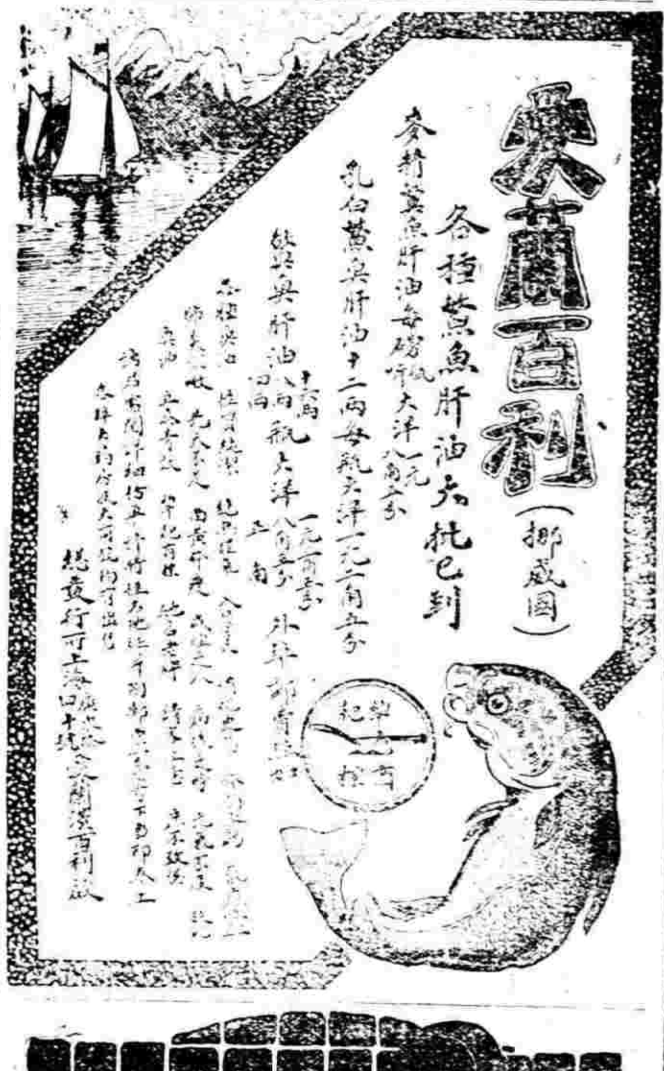

壹萬元之保證

茲查各種肥皂之常用者市上種類雖多大半皆質料不純淨之品用之雖亦去垢然損傷衣料改變顏色且具激刺之性妨害皮膚一經用損失無形凡用皂者須慎於選擇也本公司之日光肥皂係用上等純潔原料依最完備之化學法在英國日光埠本廠製造其質料之潔淨久爲環球各國所讚許行銷中國已二十餘年備受　社會歡迎蓋用此皂洗濯綢綾紗布均非常簡捷不獨去垢迅速且不損衣料不變顏色較亮生光用以淨手盥面洗浴濯髮則皮膚愈覺嬌艷柔嫩至於香氣馥郁猶其餘事故一經試用無不永久歡迎尤有告者倘有人能證明日光肥皂中有攙和雜質或含有害物之質者本公司當酬洋一萬元是較之平常市上所售言實不符之品有天壤之別也

英商利華公司謹啟　上海九江路三號

最著名之香烟

最著名之香煙　最著名之香煙　最著名之香煙

上海永泰和烟行經售

天蟾舞台演劇助賑

十月二十日星期六全體藝員並著名票友會串一天

陶菊隱　市隱　居士　馮雛鳳

越虎城（力殺四門）　獻地圖（長松）　牡丹亭（春香鬧學）

馮子和　雙珠鳳

小翠花　破洪州

小達子　連環套

蓋叫天　張鶴樓　北湖州

羅筱寶　吳彩霞　硃砂痣

上海廣舞台

上海唯一之大劇場　北四川路虬江路西

九月十一日夜全班合演拿手好戲

日戲

李雪芳全班捧碎靈芝

拍演三春審父

譚劍秋羅成寫書

李雪芳黛玉葬花

崔笑儂寶玉哭靈

夜戲

李雪芳佳劇預佈

粵東羣芳影李雪芳初八晚在本舞台獻技觀者人如山海僉謂做工唱工堪稱獨步舉爲伶界大王梁之佳劇（不下百餘齣之多）者以（仕林祭塔）（夕陽紅淚上下卷）（曹大家續完漢帙）（痴心兒女）數劇爲最得意加以所配畫景玲瓏逼真所穿服裝艷麗絕倫訂於十二晚演（曹大家）十三晚演（痴心兒女）各界欲觀佳劇乞早[illegible]免額滿見遺幸甚

新愛倫影戲院

[illegible]

大部武俠偵探長片　第五六集

第九十一十二本

滑稽　半夜人

價目　日戲　樓上二角　頭等一角　夜戲　樓上三角　頭等二角　[illegible]

本院逢禮拜六禮拜日下午二時至五時加演日戲

漢口 江西 同豐金號

開幕廣告

本號由長沙分設漢口後城馬路生成里口新馬路專營金業發兌條錠葉金精造赤首飾兼收各路荒礦砂金鑲嵌珠寶鑽石承辦寶星徽章各種適用器物無不精美完備巧異絕倫定價劃一誠信無欺凡蒙惠顧無任歡迎已於夏歷八月十八日先行交易特此露佈

飛鷹牌麥精牛乳粉

飛鷹牌麥精粉

[illegible]

愛普廬影戲院

北四川路海寗路北首五十二號

今晚戲目

活動美洲

新聞戰報

最新艷情名片六大本　盲少年之豔史　惱門塔文傑作

滑稽笑片

最新趣史

禮拜日（加演）

禮拜六（日戲）

有正書局精印

大小對[illegible]

▲均係搜羅古今名人真蹟
▲用新法精印與真蹟絲毫不爽
▲用上等生宣各色虎皮灑冷金箋印刷
▲已裱者另加裱工[illegible]
▲[illegible]

廣嗣金丹

天生萬物各賦以生育之機能以蕃殖其種[illegible]

每瓶二元　雙料五元　試服一元

上海（盆湯弄寧波路口）崔氏瓣香廬藥房啓

分設[illegible]

氣急丹爲空前絕後之品

執事先生大鑒敝地設立施藥公所以濟貧民之無資購藥者陳列各種藥品內有貴藥房之哮喘氣急丹最爲靈驗計一月中服此丹而痊愈者計有七人茲特列名於下以見貴藥房此藥實爲空前絕後之聖品焉（三埡）顧永松（張家莊）黃大有 張才楨（車羅）馮德貞（二溝）呂廣發（本城）馬士源 陳鼎泰等以上七人之現均完全告痊非此藥之偉力曷克臻此用特表而出之並爲治愈諸人謝焉（下署）高郵東後街施藥公所主任王竹溪啓

上海（盆湯弄寧波路口）崔氏瓣香廬藥房啓

分設[illegible]

上海科發藥房　南京路四十二號

科發大補丸

男子療治氣衰血虛陰虧胃弱婦女調經治帶無不立奏偉效

大瓶一元　小瓶二角

惟此小瓶藥品本藥房概不寄售請向各經售處購辦

立止頭痛藥片

頭痛爲病不一不外腦弱及肝陽上升所致此片平肝養腦止痛安神效果奇速

大瓶一元　小瓶一角

惟此小瓶藥品本藥房概不寄售請向各經售處購辦

萬應止瀉藥

驅寒理濕止痛止瀉功效奇特

大瓶一元　小瓶三角

惟此小瓶藥品本藥房概不寄售請向各經售處購辦

疳積糖漿

兒童過食生冷積滯不化即成疳積服此糖漿以殺疳蟲萬試萬應

每瓶七角五分

有正書局精印

御題南田花卉鏡片（五彩）　四幅二元八角

惲壽平花卉鏡片（五彩）　四幅八角

上海信通股票公司

[illegible]

本公司經理華洋各種股票及有價証券內國公債票等交易倫蒙惠顧無不格外克己　本公司在河南路如意里口二百九十七號電話中央一千〇八十八號

本處因陸續接得訴告謂有宵小佯稱看表人員行竊項件情事特[illegible]

上海　天津　北京　有正書局啓

有正書局新出

吳昌碩篆書大對聯

左坂右原駕我二馬　彎弓執矢射彼大麋

工業叢書（編）[illegible]製造法

按法製造未附藥品釋名尤便參考有志日用工業者宜人手一編

二角[illegible]一分

接國內要聞

紳商。能協力贊助。則此事更有把握。否則亦將動力籌足云。又聞因抵押品甚爲難足之故。日來認債借二三十萬元者不乏其人。所以昨晚八時。議會致函魯氏及林總長。有謂劉已如數籌足二百萬元。存於銀行。以備桂軍開拔回桂時。分別提用之需。似此可無待港代表覆話。可以証明已有着矣。剩下債權人所顧慮者只未得相保莫氏履行條件之保人耳。蓋肩此責者。非具有監視之實力。又爲債權者所信賴。實難其選。海軍方面。初被邀請。但自昨日林總長等異常發表後。彼方頗有孤疑之點。近聞擬邀外人加入。但未知外人肯爲吾粵担任此責否。多數粵人頗意外人干預否。莫氏昨日通電。有以地方爲重。不輕離職守之語。（請參看專電）則今日欵雖有着。彼能履行前日宣言否。是亦一大疑問也。因此種種原故。彼債權者。不能不審慎將事。近日財團中人。四出接洽。在接洽未妥以前。不欲宣示大衆。所以三數日來。該會絕少開大會者。亦以此云。又聞財團之意。對於抵押機關。頗欲自行運用。擬將暫時經理細則。送呈湯督。徵求意見云。

◉張敬堯離漢之經過

鄂報云。滯留漢上之湘將軍張敬堯。忽有秘密赴滬之舉。各報喧傳。莫知究竟。縱有探其原因者。亦不過十之一二。內容迷離。殊難索解。茲訪者從與張接近者。詳細研詢。始得顛末。撮要披露以供閱者。

▲事前之掩飾

張由湘到漢。驚魂甫定。嫌疑積生。吳光新之局。百計經營。始脫關係。二毛軍隊之變。多方證明。倖未牽連。張敬湯明正典刑。天下稱快。張亦以銜恨甚深。尚無大怨。惟時局變幻無常。武漢居全國中心。一有動搖。必受影響。張在漢如羈虎尾。圖離之心甚切。但無詞可措。勵櫛待答。更恐先發制人。受人要挾。如是或賭特與業遂利於揚子街。或雙幸優伶。稍徉於散生路。拉其愛姿。馳騁摩托。十里洋場。幾成樂國。人皆云逃將軍摩宴游戲。灰心世事。而不知其掩飾之妙計。即在於此。

▲離漢之佈置

張有至友劉某。曾任湖南偵緝處長。爲人機警。張離漢之計。均與籌商。臨行時。箱籠多件。及一切貴重物品。均陸續運往某國洋行。後乘該國火輪赴滬。張僕勁身後。乃托人電告中央。

▲留滬之行動

張到滬後。有請其赴福開養病者。現暫寓上海某某旅館。

▲眷屬之情形

張離赴滬。其愛妾仍寓漢口漢潤里。聞張第行時。將其水電公司股票十萬。賭某贏三萬。聞某成七萬。又其歲某。於張未離湘時。曾採辦米糧在漢。經手有數十萬之鉅。今張既離漢。各行商紛紛索債。某氏無法應付云。

◉羅素在杭之講演

羅素於十九日。在第一師範講演。先由主席報告。略謂。羅素先生。此番到杭。係爲游覽西湖而來。但各處請演講者。紛至沓來。先生均未之許。今天來此。因諸君仰慕之忱。情不可却。故惠然肯來。然似此短促時間。斷難發揮崇論閎議。今茲不過略做談話。在位諸君。一聆先生之丰采。已屬萬幸。話畢。即由羅素講演。其詞如下。兄弟今天來此。覺得十分榮耀。十分愉快。因爲受諸君的歡迎。所以更覺得感激萬分。此地學校。聽說是發成最有責任。最高尚的職業之人的。所以社會進步。有待於此者頗多。諸君世界的情形。一天天繁雜起來了。我們要在這世界中做事。必定先要切實的研究新智識。新學問纔好。祖宗傳下來的東西。已不能見用於今日了。英國尚守舊者。常常說。（從前人照這樣做法。已經好好兒過去。現在有什麼不能照從前那樣做法過去。）這兩句話。實在很錯。世界是一天天進步的。我們如果照着那守舊的說話做去。終究是不行的。先進學校。於中國前途。其關係比其他任何學校。更爲重要。兄弟希望諸君努力養成新的知識。所求新的科學。在現在年紀輕的時候。所學的東西。應該隨着世界的情形。一天天的改進。千萬不要以爲幼時所學。到無論何時候。還能夠適用的。兄弟現在已不是年輕的時候。新知識很難輸入。所以情願誠意的爲諸君道。希望諸君有很大的成功。

◉豫省災荒近報（續）

▲涉縣之受災情形

涉境四面環山。石厚土薄。素稱瘠磽之區。即當豐年樂歲時。物產亦不豐富。全賴食鹽煙茶。以備不虞。自去秋天氣亢旱。二麥未播。糧價暴漲。蓄積已空。所幸界鄰晉省。普通之戶。均以典當所得之資。遠購晉米。拯救生靈。殘喘尚可苟延。入春以來。赤地焚如。晉亦禁止糧米出境。一粒不發。覓食無路。窖底乾涸。水不能飲。老弱死於溝壑。少壯散於道途。以樹皮草根爲口糧。就漳河斷流爲杯水。亦襲延至夏。稍發秋禾。以救餘生。不意昊天不弔。滴雨未降。全境叫號。慘狀異常。或出賣馬牛。得謀升斗之糧者有之。或輕擲兒女。苟圖旦夕之飽者有之。甚至當無可當。賣無可賣。生路斷絕。輕傷性命者又有之。災情之重。雖商湯大旱之年無是慘象也。即鄭俠流民之圖無是悲況也。茲將慘狀之最可憐惜者。擇要分述於下。

北大第二次授與名譽學位之盛況（一）

此次授名譽學位者爲杜威博士與前美國駐華芮恩施博士。此圖係北京大學學生會合影。上爲景山社。士正在起立答詞。

▲就河飲水之慘狀

涉境地處高阜。除沿河一帶少數村莊賴飲井水外。餘皆自掘水窖。每年存蓄雨水。以供飲食。自去秋不雨。水窖一滴未留。臨由村戶。大半就漳河取水。遠者二十餘里。近亦十數里。或以牲口駝運。或以人力負担。約計買水一桶。值不下三四百文。粒米皆無。杯水難得。道路號呼。值同涸鮒。此災況之最可悲慘者一。

▲鬻子賣牲之慘狀

自去秋不雨。一般普通村民。大都以所有一切田產牲畜之資。聊爲糊口。冬春兩季。雖售價較輕。尚可求一買主。計價值百元之騾。今則祇售十數元。價值二三十元之牛。今則僅值二三元。迨至秋禾無望。雖值再減少。亦無一人過問。貧者往往手攜兒女求售於人。或得十數圓。或僅七八元。時易米糧。甚至兩歲嬰孩。竟一文不得。即將兒女拋棄道路。各自逃生。臨時叫苦。慘不忍聞。此災況之最可悲慘者二。

▲糧價飛漲之慘狀

涉地僻處山中。地瘠民貧。每年耕耘所獲。往往不足。咸取給於山西之黎潞一帶。自天旱以來。糧價暴漲。黎潞一帶。又不許米糧出境。以故涉境小米一斗。價漲至五千有餘。白麵一斤。價漲至一百六七十文。他如谷糠豆稈。每斤亦漲至五六十文。米珠薪桂。謀食無門。以全家終歲所獲之資。恒不足數口一日之用。哀鴻遍野。聲震於天。勢不至流爲餓殍不止。此災況之最可悲慘者三。

▲瘟疫流行之慘狀

當此連年不雨。謀食不暇之際。不意今年七八月間。又突現一種鼠疫。自北鄉石泊村至南鄉響堂堡。蔓延數十村莊。感染疫者。上吐下瀉。頓時即斃。往往一家數口。三五日輒喪亡殆盡。此七八兩月間。每日死亡枕藉。不計其數。因年瘟災。一時並至。哀哀窮黎。何以圖生。此災況之最可悲慘者四。

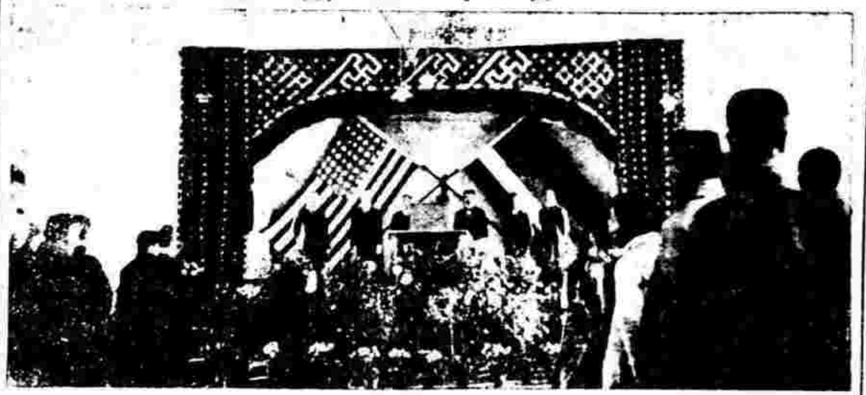

會畢之攝影（二）

▲飢民逃亡之慘狀

自旱魃爲虐。涉境居民。咸叙謀食鄰封。藉此苟活。或攜幼扶老。形同乞丐。或扭負襁褓。啼哭相屬。日數三五成羣。絡繹逃命。投往黎路一帶。苟求生活。不意延至六月間。山西突然禁止饑民入境。則逃生者一食不得。轉以速死。哀哀小民。進退維谷。呼天無淚。搶地無門。惟有坐以待斃而已。此災況之最可悲慘者五。

以上種種災況。皆涉人一年來所受最重之痛苦。其餘細事。不及備載。

◉再誌湘西問題之擴大

十五日長沙通信云。湘西王育寅。負嵎自固。並電由孫中山委派林修梅回湘。担任湘西靖國軍總司令。已誌昨報。今譚組安以中山曾來電詢問湘西情形。並有袒護育寅之意。爰於日昨（十四日）電覆。略謂王部聲言擁孫。實力尙嫌薄弱。且九年以來。該部反覆無常。不足以資援孫之用。應請迅飭林君浴凡。促其返滬等語。一面仍派黃孝遠爲代表。即日往滬。晉謁中山。面陳各端。藉免誤會。對於湘西方面。除請宋鶴庚所部之陸軍第一旅。開赴常德一帶駐防外。並另委總指揮部督戰委員長鄒序彬。前往湘西。與駐在常地各軍司令。共同商辦防務。並迭次發布密令。分行宋鶴庚。蔡鉅猷。劉叙彝。田鎮藩。陳渠珍。李韞珩。謝嘉祐。鄭衡。諸司令。指令防務機宜。惟軍閥軍機秘密。外間不得其詳。大約係令駐在湘西各區司令。相機進取。而令第一旅爲其後援。並令警備隊司令鄭衡。隨同宋軍。爲一致之行動。外間有謂鄭氏因王育寅曾數次相逼。蓋幸得此機會。可圖報復。特電呈譚督。自告奮勇者。並不確實。劉下鄭軍以尚未領得開拔費。故仍駐原防未動。必俟開拔費領到。始能向前方出發。至王軍方面。聞原先藏有軍械甚多。雖逐張之役。遺失不少。然尚有野戰砲過山砲各十餘門。機關槍數十架。步槍馬槍亦及萬餘枝。其他彈藥等物。儲蓄亦頗豐富。上海方面。近亦接濟不少。器械既足。又有著名之虎將。（民六岳州之役。林修梅曾戰死職。支持至數日之久。直軍中人。羣呼之爲虎將）爲之主持。似亦未可忽略視之也。

◉蘇議會紀事

今日（二十日）續開大會。議員到八十八人。主席以昨日議決。請中央明止蘇督張稿。付會討論。時研究甚久。以有一二不符文字者。亦隨大衆隨意指駁。反致紛擾。因之頗費時間。劉伯昌朱翼雲均以爲此電。所以表示意思。但求大意無訛。不必逐字逐句吹求。嗣復略加修正。僉認爲妥洽。（電文見後）即擬拍發。乃依議程。宣布第一省長交議。江蘇省施行義務教育案。無甚討論。交審查。第二。省長交議。江蘇省征收教育特捐。暫行條例案。朱翼雲云。此案關係人民負担。又條例中頗有疑義。應電請教育廳長出席說明。再行討論。主席謂教育廳已派行政委員預備出席。屠宜厚云。以關係重大。仍宜由廳長出席。劉文驊云。臨時電請出席。恐時間不及。屈振乾請俟下次大會。再議此案。衆贊成。第三。省長交議。查照前次擬訂江蘇省補助各縣小學教員遺族恤金。暫行辦法。迅予議決案。時有謂應付通過。遂咨省長者。以有數人主交審查。主席以交審查付表決。多數。第四省長交議。追加添設第四女子師範學校。九年度預算案。（擬設淮陰縣由教廳呈請省署）任議員請與第十六任桂森等提議。揚州應設立第四女子師範。以便提倡女學而免向隅案。補省有。名第五女子師範。以期振興而免向隅案。三案合併討論。張援主。并交審查。衆贊成。第五省長諮詢。議決刪減馬路工程處衛隊經費。應行再案追加案。交審查。第六徐坤錫提出籌劃稅殺建議案。朱翼雲云。原案立意甚善。但其辦法八條。關係征收契稅。及畝捐。似宜研究。屈振乾請交審查。周嘉詠等均以爲辦法不妥。交審查恐亦不免打消。請以成立不成立。付表決。時有請徐撤回修正者。徐允撤回修正。俟適後再提。屠宜厚請變更議程。先議補列議程。第一。請政府裁撤蘇皖贛巡閱使。以免軍人跋扈。擾動大局。緊急動議案。（屠宜厚提出。衆贊成。張援云廢督電剛擬拍發。又請裁撤巡閱。似令政府應付不暇。不妨暫緩。屠宜厚云。今日係討論議案。非討論日期。遲兩日。再發電亦可。屈振乾云。裁巡閱視廢督較易。且中央已有裁去之意。似宜速爲。黃守孚主電皖贛一致主張。蔡人可逕自主張。謂巡閱爲人而設。且在江蘇。主席擬以單獨電請。不必待皖贛。主席擬以單獨電請。抑徵求皖贛同意。再一次主張。付表決。而議員已紛紛出場。遂散會。據聞廢督案。昨日方通過。而反對廢督者。忽提出裁撤巡閱案。似另有一種意思。蓋以中央對於廢督。正在爲難。而裁撤巡閱。則甚願意。此電一去。政府必以爲蘇議會有兩項請求。但允其一。即可敷衍而了。勢必允裁去巡閱。而廢督問題。即可不成事實。仍爲抵制廢督之意。而主張廢督之一派議員。已窺破此旨。故不主即行電請。以及請徵求皖贛同意者。皆爲贊成廢督派之議員。而附和裁撤巡閱者。又皆爲反對廢督之議員云。

各省消息

▲山東▼

▲籌振大會開會情形

山東籌振遊藝大會。係在公園舉行。該會開會日期原定於十五十六十七三日。嗣因該會請決於十八日仍舉行大會一日。照常售票游覽。故改爲四日。園內設募捐處。任人捐助。統計四日所得捐款不下數千元之譜。茲將該會之組織及園內遊藝情形列舉於下。（職員之分配）各場內均有招待員及糾察員。（各遊藝場之布置）易俗社之改良戲曲。及通俗界之化裝講演。趵突泉之梨花大鼓。名花演唱。梨園俚曲。高蹻大會。並萬國魔術。小廣寒影戲馬戲。焰火。四介燈。全部軍樂。學校雅樂。（售品助振之熱心）英美烟公司將所得售款全數賑災。泰康食品公司上海貨物公司均來園設肆售品。所得售款亦全數賑災。南洋公司除捐洋一千圓外。所得貨價再一律振災。皆鴻泰照像館美英照像館均來園照像助賑。第一師範第一中學女子師範各校學生均手製字畫售款助賑。正誼中學育英中學將手工成績售款助賑。富中工業社中華泰各捐牙粉一宗。廣記長泰等號均售鮮菓。山東日報新民報通俗日報大民日報新魯公報均亦來園售報助賑。餘如體育社社員馬君瑞生王君兆林之演習武術。尤徵熱心公益。最可欽佩者。通俗教育界在園內裝有戲台演化裝戲劇。『吳氏淚』『迷解』『倒懸』『雪上霜』等劇。一般慘苦情形令人見之無不落淚捐欵。（頗屬不少）演劇後又化裝災民狀況游行各場。募捐共計四日募款四百餘元。此外共銷優待券二千七百餘張。每張（二元）普通券（每張四百文）共銷二萬餘張。（各職員辦事之認真）此次辦理賑災各職員均盡純粹義務。朝夕奔走不遑暇食。賣票處異常認真。不論官民一律按普通手續購買游覽票剪票處亦甚認真。又十八日開振災彩票共計二千號在園內大廳開彩。各報社記者均在場監視。頭彩爲一一三〇號。得洋車一輛。二彩兩張。一六六五號與七五二號。各得金表一隻。三彩三張。一七三五號。一二九號。二五四號。各得庫緞衣料一套。

▲西報所述之賑災情形

大陸報十七日濟南通信云。星期上海匯出振濟之款二十七萬五千元。但由東未派得一銅元。大衆以爲山東災情不重。其實不然。因人民專注意政局中人之調移。如馬良與屈省長之去。及齊田之爭。均成山東大問題。不知魯之西北之人民受饑者有數百萬。省議會知災情之重。已組一公共振濟委員會。定在公園開游藝會三日。約可得千五百元。又擬造汽車路。依屈之辦法。即自東昌至武定一段。濟南商人亦組一華北振濟會。撥五千元交青年會放散種籽。由二人隨行。受災最重之地在黃河西與北之禹城與平原。收成祇一二成或全無。刻散籽法亦先給與村長。每畝之籽值一元。目下山東之災民約五百萬人。每人每月至少需洋二元。始可活命。且必養彼五個月。如是則共需款每月一千萬云。

▲江西▼

▲慈善會請禁米

江西慈善總會近因米價騰貴。民食恐慌。特於十六日開緊急會議。討論維持方法。事時到會者數十人。首由王綬之提議。略謂近日米價飛漲。民食維艱。而來源又甚稀少。並聞外埠有禁止下河消息。而搬運出口者絡繹於途。影響民食。應爲可慮。當經衆議決。即將本處災荒及民食恐慌情形。呈請督軍及省長迅予禁米出口。以維民食云云。未審能否達到目的。

▲湖北▼

▲接收俄界之近訊

鄂訊云。內務部僉事李子才君。因接收俄界問題。奉派來漢。一節已誌前報。茲日昨有某君與李君接洽得悉。李君此行並非直接收管。任務實係視察收管手續。任務而專任收管者乃外交部僉事陳介（曾任外交司長。嫻習英法德俄語文。前爲接收德界專員。）陳君奉派昨已有信來漢。准定本星期內專車南下。力促進行。至將來接收以後。仍照收管德界辦法。由李陳二君直接交由漢口警察廳管理。所有用人行政。概歸警廳主持。按李君乃內部重要職員。事畢仍須返京。外間謠傳有第二區長位置之說。絕非事實也。又函接收俄界交涉員與李部員進行已有頭緒。昨午奉中央命令發部章程録於下。（一）九月九日總統命令並未斷絕對俄關係。不過暫時中止而已。（二）總統命令並不欲取消對俄條約及由條約發生之權利。（一）上烏定斯克代表團來駐北京與政府撤消俄使之正式待遇毫無關係。（一）中政府擬暫時接收俄國官產代爲管理。並在對俄交涉未恢復時。接收俄界之管理權與行政權。凡此產業與租界者由中政府代爲收管直至正式承認之俄國政府成立時爲止。（一）俄租界之行政由中國交涉員監督辦理。前俄領事之職務暨由交涉員接收辦理。惟地方自治之機關包括市議會警察收捐教育及納稅人依照現行選舉條例推舉地方行政員等事。在內省不變更照舊辦理但遇情勢必要時得採用議案以資改良而利進行。（一）俄人治外法權暫停止若遇他國人控訴俄人案件則在鄂法庭審判適用俄法以與中國治權之施行不相抵觸爲限。並由中國裁判員聘用俄國法律專家以爲諮議云云。又訊內務部僉事李子才日昨偕同吳仲賢氏渡江謁見王督。繼李返館對某政客云。伊對王督陳明將用武力接收俄界。王督意思表示許可。蓋以俄界交涉他地者已結束。惟漢口俄界遷延至今。吞那官廳。早出北示正式。所以慎重其事也。今後李部員與吳交涉員尚有數次之商榷與俄領方面亦有數次之談判。如俄領能了解。當道意見自然交卸。旬至最後地步。仍堅持不肯。則不得不用武力接收。云所聞如是。姑誌之以觀其後。又訊我國此次停止待遇俄使領事。關國際問題。故政府以命令宣布斷難變更。卽屬於俄僑之要求。均置不理。無論其移交與否。仍自積極進行。凡對於俄僑由中央通飭各省遵照最近所訂之俄僑保護細則分別辦理。今漢口俄界收回設立俄界管理局。而於警察權之問題。尚未規定辦法。內務總長張志潭。特派警政司第一科長李升培來漢。擬理改組華警事宜。警務處長崔振魁氏特於今晨渡漢至特別區管理局會晤李氏面籌一切一俟磋商就緒即實行管理云。

▲安徽▼

▲省議會與稅局之交涉

省議會因烟酒稅案。中央命令撥還皖北工振。電請撥款。該主管機關不得絲毫移撥。刻間烟酒事務局長孫溶熙交卸。當茲新舊交替之時。應將該局長任內所征稅款。如數清結。不得自行離院。至以後稅款。仍責成新局長應守存照。常撥還以符原案。業咨達省長核辦云

▲釐局請緩加米釐

皖省長前因皖省財政困難。年當孔亟。曾議加出境米釐八分。並通飭各釐局於十月一日起實行加征。現因在發豫等省災荒。派員來皖辦米。而本省米價。又結有再加抽八分米釐。商人必多觀望。即出境糧食。更少不免於釐金。入受影響。以故各釐局紛紛呈請將新加米釐。並隨征雜糧。暫從緩辦云云

▲歙學校催撥附加稅

歙縣留徐國民學校等二十五校。電呈省長。謂八年附加稅預收補助學欵。本年暑假應發千元。延至迄今並未撥發。乞飭勸學所財政局速發。以維學務等情。省署即令教育廳迅飭該縣清理具報云云

▲各校罷課之內幕

近皖省各校迭次發生風潮。其爲劇烈者。其內幕概係對人問題。於教育上毫無關係。此次風潮起點。由宣城省立第四師範學校西生未就第一中學。第一師範。法政專門等校。潮流所及。更趨極端。法校且釀成學生罷課。尚幣干涉厨役職與學生法庭提起公訴等事。總該校向有皖南北之分。上年推翻皖南籍校長張銘本。本年又推翻皖北籍校長胡宣旭。負黨派之循環報復。劉胡校長暨教員已辭出校。外吏易校長事已定。學生方面。經省署派員查辦。時暢令照常上課。無如校長教員。多已出校。當由全體學生組織臨時自治會。於十八日照常上課至第一中學第一師範。不過反對教員。波及校長。經人調處。現已了事。再如宣城第四師範校長張鳴盛。經省長撤換杭克儉後。允該校學生謂杭係武人不堪長校。遂演成罷課之事。旋經省議員張汝融等調停。由杭暫行長校一兩月。再另委接替

美國友華銀行告白

特別通告

本銀行現爲意國財部委任正式發售意國五厘公債票發行時期一千九百念年十二月三十一日之息券公債價定每價意洋一百元每價意洋八十七元五角外加由正月五日至三月十日爲止該公債附有至一千九百念一年正月一日至付欵日爲止之利息意商會協同本行辦理此事目下滙兌廉價定能引起各界人士之投資也

資本金四百萬元餘積一百十萬 電報掛號BANKASIA 電話中央一七二五 總行設美國紐約城 分行設在上海北京天津漢口香港馬尼拉 滬行九江路口

節儉 儲蓄

上海不是一個極奢華的地方麼 消費的地方處處都是 請君總不要隨波逐浪的去揮霍浪費 我們終歲勤勞得來的汗血金錢 實在是不容易的 最好還是節儉 得益匪淺 受惠無窮

能夠節儉 固然是個好事情 但是還要將節儉的金錢儲蓄才好 如萬國儲蓄會 不是中國第一個最大的公共儲蓄機關麼 一經入會 月月就可得獎 而且穩安非常 詳章請向上海洋涇濱七號總會內索取

……倘再減少。亦無一人過問。貧者往往手攜兒女求一……督署委員長鄭序彬。前往湘西。與駐在當地各軍……職員云。

……重要職員事畢仍須返京外間謠傳有第二區長位置……兩月再另委接替

美國友華銀行告白

特別通告

本銀行現爲意國財部委任正式發售意國五釐公債票發行時期一千九百念年正月五日至三月十日爲止該公債附有至一千九百念年十二月三十一日之息券公債票面價格意洋一百元實售價意洋八十七元五角外加由正月一日至付款日爲止之利息意商會協同本行辦理此事目下正受廉價定能引起各界人士之投資也

資本金四百萬元餘備一百十萬元 電報掛號BANKASIA 電話中央一七二五 總行設美國紐約城 分行開設廣東漢口香港馬尼拉北京天津 上海九江路江西路口

各縣消息

▲崇明▼ ▲崇明各界之擁廢督電 北京大總統國務總理鈞鑒武人跋扈我國民治幾成泡影現蘇督李公犧牲身命以警勸軍閥轟圻諸公諒亦觀感而興乘此時機實行廢督勵行民治伏冀毅斷用副輿情崇明縣教育會農會商會叩嘯

▲嘉興▼ ▲農會改選結閙 嘉興縣農會長陶鴻臣近世由職員會議決開會改選茲悉現已改定本月二十五日（即九月十四）假座白鶴廟明倫堂開秋季大會投票選舉現已通知會員陶承俊等八十人屆時到場 ▲義務夜校開學 浙江第二師範學校昨特開辦一義務夜校學額不限十五人以上即先上課年齡亦不限學費不收並贈書籍准十月二十五日開學校址附設於白鶴廟前附屬小學內

▲蘇州▼ ▲吳縣教育會之擁廢督電 北京大總統國務院鈞鑒李督出缺請乘機廢督減軍以順民心江蘇吳縣教育會皓

▲無錫▼ ▲電話局加收助賑 交通部爲救濟北方災賑起見通令部轄之鐵路郵政電報電話各局察酌情形分別加收賑捐錫邑電話公司近奉部令凡商辦各電話部每戶每月應加收賑費大洋二角自本年十一月一號起以一年爲限所收賑款由公司儲存聽候撥用業由該公司告知各用戶自下月起每戶加收大洋二角

▲揚州▼ ▲舉辦揚街牌標 揚城各街道無特別標識外方來此恆不易辨現江都修知事特與一警察佐商諸如商酌做留垣辦法在街道之上建立街牌標明街名以資辨別聞經費之分配已決定由警所通知各街舖商分頭向各頭街按戶攤派 ▲湘岸商改選聞 湘岸淮商公所豐號同條承辦缺乏呈請運使改派湘南鹽文司長以各岸配額未有定章紊亂已咨請揚子核議

▲泰縣▼ ▲槍斃劫犯 大達公司飛雲輪於八月二十六日夜在泰縣口岸被劫現元一萬二千五百元關經各機關緝獲嫌疑犯宮某等五人經泰縣知事研訊供認行劫不諱判處死刑呈請上峯核准經鎮守使署已奉到軍省兩署指令照准於十八日將該犯等提出驗明正身押赴大教場執行槍斃 ▲檢查印花之波折 泰州北門外彩衣街各店鋪之帳簿大半未貼印花或已貼而未蓋戳十八日經印稅委員檢查概將帳簿帶去致動各商之怒令街相約停市嗣經警察出爲調解發還帳簿始行照常營業

時評二

◉金錢與和平（殘花）

人恆言。金錢萬能。斯語也。用之於今日之中國。而益信。民國成立以來。地方有事。用兵者往往以金錢運動某部分之獨立。或取消之。今又有以金錢購買和平之粵人矣。夔夔二百萬之巨金。用以爲莫榮新壽。莫將哂納之。而不辭。決裂可買。和平可買。金錢之魔力。不亦偉大可驚乎。雖然。以金錢購來之決裂。其必輾轉而不出於決裂也。無疑。以金錢購來之和平。果能安於和平否耶。

本埠商務市況

外國匯票 十月二十一號各國銀行掛牌如左

上海規銀一百兩匯
英國現匯 五先令三便士正
英國電匯 五先令三便士二五
英進四月 五先令三便士半
美行四月 五先令七便士正
美貨四月 五先令七便士半
美貨六月 五先令八便士二五
上海規銀一百兩匯
法國電匯 一千四百個佛郎
四個月期 一千四百四十個佛郎
上海規銀一百兩匯
美金元現匯 九十七元二角五分
又四個月 九十七元二角五分
上海規銀一百兩匯
香港電匯 二百九十一元
上海規銀一百兩匯印度盧比
印度電匯 三百二十三盧比
香港電匯 一百個合上海規銀 七十三兩五錢
新加坡電匯 一百元合上海規銀 四十三兩七錢五分
上海規銀一百兩匯日本金
日本現匯 二萬五千個圓下

錢市 十月二十一號十元及十洋釐市錢市收盤如左

十一月上午再跌 二百五十五兩八錢
十一月午前復長 二百五十六兩六錢
十一月午前再升 二百五十七兩
十一月標金午盤 二百五十七兩
十一月午後開出 二百五十八兩八錢
十一月午後高升 二百九十
十一月下午稍軟 二百五十六兩二錢
十一月下午步降 二百五十七兩七錢
十一月午後最小 二百五十五兩五錢
十一月標金收盤 二百五十五兩
鷹洋開盤 七錢二分二厘
鷹洋開盤 七錢二分二厘
江南小洋 六錢四分
廣東小洋 六錢三分六厘七毫半
銀洋收盤 七錢二分二厘
銀元開盤 一百九十三千七百文
銀洋收盤 七錢二分二厘
江南小洋 六錢三分七厘二毫半
廣東小洋 六錢三分九厘七毫半
銀拆收盤 二錢三分
衣牌洋錢 一千三百九十七八文
銀元收盤 一百九十三千七百文
小洋貼水 一百二十二文
八國貼水 每角十七文

銀市 十月二十一號銀行公會掛牌如左

大條現貨 五十一個辨士三七五
大條期貨 五十一個辨士一二五
銀拆開盤二錢四分銀拆收盤二錢三分
銀行開盤二錢四分銀行掛牌一錢二分

金市

昨日英國掛牌升長二辨士金市情形趨平但外錢金跌開二百六十三兩二錢半標金補水僅二百五十七兩金業同行進出泰亨源元增永天昌祥三家出公單一百〇一張係滙豐永收進現貨條金仍驗前日跌落三兩始金足赤兩種各降二兩銀樓首飾金降下半元

金價其勢有停滯之象茲將行情如左
現貨條金 每條十兩 二百五十七兩
足赤條金 二百六十二兩
赤金足赤 二百六十三兩
鎔金開條
銀樓赤金 每兩價洋 三十九元五
銀樓飾銀 一元六角五分
十一月標金開盤 二百五十六兩五錢
十一月英匯未揭 二百五十六兩二錢
十一月英匯揭曉 二百五十七兩一錢
十一月上午稍長 二百五十七兩四錢
十一月上午再高 二百五十八兩二錢
十一月上午降落 二百五十六兩九錢
十一月上午收盤 二百五十六兩五錢

滬南米市 昨日滬南各米市價如左

高松北常洋秈 八元一角至七元六角
高檔新客尖 七元三角至六元六角
飯常河機新粳 八元九角至八元三角
興涇河機新粳 八元二角至七元九角
高機新日元米 八元七角至八元四角
高機杜子秈米 七元四角至六元八角
蘆東河機新粳 八元六角至八元二角
蔡圓河機新粳 八元二角至七元六角
南常河機陰元 八元五角至八元二角
蔡圓河機嚴尖 七元五角至六元九角
青角河機新粳 八元三角至八元一角
青角河機嚴秈 七元五角至七元二角
松江河機新粳 八元四角至八元二角

閘北米市 昨日閘北米市到源見多市面定局今將各戶行情列左

各戶實開之價格 七元〇五分
鴻昌劉信記機秈 六元九角
仁記發子倫機秈 七元一角五分
永大昌吳全信機秈 七元四角
仁記裕義法機秈 六元九角五分
三泰祥飛和機秈 六元八角
以上係碾米廠開出行情
趙祥和機新粳 八元四角五分
王金源杜子秈 七元九角
沈小五杜子秈 七元八角

油餅 昨日滬南油餅業豆餅行各行會市開出油價如左

茂興恒茂二號合開出爽豆油一百件每擔價九兩三錢
各號共開出荳素元油八百件每擔價十兩〇六錢洋莊聯去
驗源開十月上去毛餅一千張一兩一錢
又二五又十一月下四千張一兩一錢
又二分又現貨六百張一兩一錢六分
中和興開出牛豆油三百件每擔十兩〇二錢五分
又源開牛元豆八百石每石四兩二錢三分
中和興到王花糧沙船由牛莊來申

雜糧 九月初十日各花糧樓糧公會開價行市價於左

明光白小麥 每擔 三兩五錢
江西白小麥 三兩四錢八分
台州白小麥 三兩一錢六分
徐州白小麥 三兩五錢
九江白小麥 三兩一錢六分
以上五麥昨開三千包本埠粉廠買
南京白芝麻 每擔 六兩七錢七分
廬源開驗貨行稅百包智波去
九江白芝麻 每擔 六兩四錢
王成開二百包驗貨正和祥贊辦進

花衣 昨日本埠各種新花價續如左

蘇州新白花衣 每擔 二十六兩七錢
上海新白花衣 二十二兩七五
餘姚新白花衣 二十六兩八錢
火機新白花衣 三十三兩一錢
大倉新白花衣 二十三兩七五
四牌子白花衣 二十二兩七五
南路新白籽花 十元〇五角
北路新白籽花 十一元

本廠紗 昨日各廠本紗價如左

十六支紅團龍大包一百四十兩
十六支雙馬 一百四十二兩

麵粉 九月初十日上海麵粉交易所開四個月期貨行情如左

期貨前盤貨九月標準二兩〇二分五厘
又 又 十月標準二兩〇二分五厘
又前市收盤九月標準二兩〇〇五厘
又 又 十月標準二兩〇二分二五
又後市開盤九月標準二兩〇一分二五
又 又 十月標準二兩〇二厘半
又後市二盤九月標準二兩〇〇五厘
又 又 十月標準二兩〇〇二分
又後市三盤九月標準二兩〇〇二厘半
又 又 十月標準二兩〇〇二分
又後市收盤九月標準二兩〇二分
又 又 十月標準二兩
標準麩皮 九月份期一兩四錢七分五
又 又 十月份期一兩五錢
麵粉交易所股市開出六萬七千包麩皮六千包本所股份三百八十股

十六支文明 一百三十七兩
十六支寶鼎 一百五十三兩
十六支如意 一百四十八兩
十六支人鐘 一百四十二兩
十六支寶塔 一百五十兩
十六支牧羊 一百四十兩
十六支雙龍 一百四十七兩五錢

上海華商證券交易所 民國九年十月二十一號星期四上海股票商業公會之證券交易所市價

▲上午做開行情期貨
上海元年 本月份 十九元八角五分
上海新號 本月份 十八元四角五分
上海新號 十一月 十八元九角二五
八年七厘 本月份 二十三元
京 鈔 本月份 六十三元七角半
京 鈔 十一月 六十四元一二五
▲上午做開現貨收盤
上海元年 每百元 十九元八角
上海號碼 十八元四角
八年七厘 二十三元〇五分
本所股票 四十三元七角半
▲上午做開現貨開盤
上海元年 每百元 十九元五角七五
上海新號 十八元一角七五
七年長期 三十三元七角半
▲下午做開行情期貨
上海元年 十一月 十九元七角
上海新號 十一月 十八元五角
上海新號 本月份 十八元一角
上海元年 本月份 十九元七角
北京中鈔 本月份 六十四元六二五
▲下午做開現貨開盤
上海元年 每百元 十九元八角二五
上海新號 十八元二角七五
七年長期 三十三元八七五

上海證券物品交易所 十月念一號即九月初十日星期四第九十期

▲上午做開現貨收盤
上海元年 每百元 十九元七角七五
上海新號 十八元〇五分
北京元年 十七元
五年小票 四十八元五角
京 鈔 六十二元八七五
▲市定期行情
元年六厘 十一月開盤 一九元九五
又 又 十一月二盤 二〇元〇〇
滬治茶股 十月份開盤 二七元四四
本所股票 十月份開盤 六五元九〇
又 又 十月份二盤 六四元九〇
又 又 十月份收盤 六三元四〇
又 又 十一月開盤 六五元六〇
又 又 十一月二盤 六四元七〇
又 又 十一月收盤 六三元〇〇
通州棉花 十月份二盤 二七兩六〇
又 又 十一月開盤 二六兩四〇
又 又 十一月二盤 二六兩四〇
又 又 十一月收盤 二六兩四〇
又 又 十二月開盤 二六兩二〇
又 又 十二月二盤 二六兩一五
又 又 十二月收盤 二六兩一五
又 又 一月份開盤 二六兩一五
又 又 一月份二盤 二六兩三五
又 又 二月份開盤 二六兩四〇
又 又 二月份收盤 二六兩三五
又 又 三月份開盤 二六兩四五
又 又 三月份二盤 二六兩四五
又 又 三月份收盤 二六兩四五
▲順手十六支棉紗經標準
十月份 開盤 一四八兩〇〇
十月份 二盤 一四九兩五〇
十月份 三盤 一五〇兩〇〇
十一月 開盤 一四三兩七〇
十一月 二盤 一四四兩八〇
十一月 三盤 一四五兩四〇
十一月 收盤 一四三兩九〇
十二月 開盤 一四二兩九〇
十二月 二盤 一四三兩九〇
十二月 三盤 一四三兩八〇
十二月 收盤 一四二兩六〇
一月份 開盤 一四三兩二〇
一月份 二盤 一四四兩〇〇
一月份 三盤 一四三兩六〇
一月份 收盤 一四二兩七〇
二月份 開盤 一四三兩七〇
二月份 二盤 一四四兩〇〇
二月份 三盤 一四三兩五〇
二月份 收盤 一四二兩七〇

鄭泰亨源協銀樓加拾新足赤飾金

售出廿七元半 收進廿六元正

天字紋銀一元六角由本律足赤（十兩）掉付他家飾金（十兩〇〇五分）開設英界大新街北京路口 電話中央二五八八

華洋義振會捐款第四次報告並謝諸大善士

自陽歷十月九日起截至十三日止經收捐款謹登台衘於左 蘇滬慈善救濟會同人姚慶雲君經募……（以下捐款人名單：杭州綢業會館、唐少川君、經募人等及各捐洋數目，字跡細密，略可辨者有：李大振君、通州王元成君、Mrs. JUAN MASON、Teachers and Pupils of The Bridgman School、A Zurcher、Nina Wang、Lillie Lim 等）……以上

華洋義振會謹啓

節儉儲蓄

上海不是一個極奢華的地方麼 消費的地方處處都是 諸君總不要隨波逐浪的去揮霍浪費 我們終歲勤勞得來的汗血金錢 實在是不容易的 最好還是節儉 得益匪淺 受惠無窮

能夠節儉 固然是個好事情 但是還要節儉的金錢儲蓄才好 如萬國儲蓄會 不是中國第一個最大的公共儲蓄機關麼 一經入會 月月就可得獎 而且穩妥非常 詳章請向上海洋涇浜七號總會內索取

中法實業銀行開辦儲蓄存款廣告

本行開辦儲蓄存款 儲蓄存款以一元起存 凡有存款者本行給予存摺 ……每月結存最少之數……本行另加二厘……存戶來往均須交出存摺……詳章請向上海黃浦灘中法實業銀行……電話中央二千一百二十號

有正書局最新出版

鄭孝胥大楷習字範本

每冊定價大洋一角

兜安氏祕製保腎丸

Backache is an important symptom of Kidney Disease

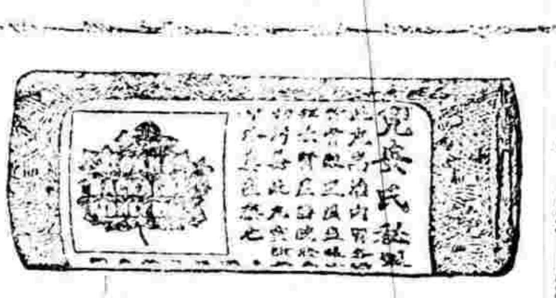

背痛爲腎弱之預兆

圖中寫腰痛俯仰不舒之意

內腎爲司血之器血之入內腎猶川之流須臾莫停而內腎之滌濁升清亦靡有已時其關係身體之康甯至爲重要故內腎健則身化內腎弱則血污而身弱矣背痛腰痛即是內腎虧弱之初步亦即內腎求援之警告也乃恒以視爲尋常之症往往置之不藥以致風濕水腫骨節痛腰系痛大腳風膀胱炎石淋沙淋小便停住頭暈眼花腳踝腫相繼而生衰敗之象至是畢露矣盍試此丸各埠大藥房均有出售每瓶洋一元四角每打洋十四元

天蟾舞台 德記和興

每逢禮拜日准演日戲全體文武名角一齊登台

九月十一夜戲特別大減價

特別官廳 特別包廂 六角 頭等正廳 三角 三層樓 二花樓 三層角 一等 一角 電話中央三七〇二

羅筱寶 吳彩霞 張鶴樓 小翠花 馮子和 羅筱寶 冀 馬 四 探 蓋叫天 小達子 小達子 張鶴樓 李桂芳

三娘教子 州城上緣 春香鬧學 耶母大白水灘 戲改迷 良傳寶蟾 送酒 黃忠 十三功

法界共舞台乾坤劇場九月十一夜戲

夜戲價目 月樓七角 特包六角 官廳六角 特廳五角 頭廳三角 二廳二角 三層三角 電話三千五百七十

小鳳奎 呂小樵 素香樓 趙月樓 小金鋼鑽 呂月來 小金翠 謝水福 小寶 小義 呂小樵 筱金鈴 小金培 露蘭春 張菊芬 呂月樵 陳彩霞 張德祿 張 素香樓 五齡童 木子君 許鴻蘭 詹潤泉

黑風帕 華事竟報 奇挑 第十二本宏碧緣

新舞台九月十一夜戲價目

二等 角半 頭等 二角半 特廳 五角 特廳 六角 客票 暫停 天數

張展雲 趙文連 李祥林 許奎官 邱治雲 夏月 潤月 夏月珊 劉漢華 夏月 劉漢臣 劉漢森 趙君玉 周鳳文 許奎官 劉漢臣 夏月潤 夏月珊 邱治雲 倪金利 汪優游 周鳳文 趙君玉 趙文連 鍾鳳林

忠孝 圖 玉鐲 拾 頭本走麥城 （湖 蕩 船） 二本走麥城 （嫦娥下界）

大舞臺 九月十一夜 特煩全體藝員准演傑作好戲價目注意特別包廂 七角 特廳官廳 五角 二等正廳 三角 三層 二角

王玉聲 王祥雲 孫慶春 譚月明 何金壽 賈璧雲 趙東升 孫稚舟 張桂芬 苗勝春 姚俊卿 陳月樓 白玉崑 劉慧琴 毛韻珂 王佳楣 趙如泉 陳嘉璘 于振廷 孫少堂

取成都 大戰 姜伯約 鴻 棒 打 情 郎 第十一本宏碧緣

第一台 九月十一夜戲 價目注意 特別包廂 一元 五角 二等正廳 八角 上層包廂 五角 二等正廳 四角 三等統售 二角

筱培三 鑫教子 三娘教子 李少棠 王金元 麒麟童 高靈珠 王秋鬘 樊春樓 王長林 打 增長勝 著名南北武角 余叔岩 文武鬚生 鮑吉祥

搗霜仙子 沙鍋 全本捉放曹

大世界內乾坤大劇場九月十一日夜戲

另售座資 包廂每位小洋二角 正廳每位小洋一角 手巾小帳分文不取 日戲 夜戲

小金玉 李福祥 筱童串 小活猴 小蕙芬 筱月來 杜文林 汪碧雲 唐秋桂 紅菊花 小禿扁 乾元山 南天門 錯田花 黃金台 十老安劉 文昭關 孫菊仙 社文奎 侯菊芬 紅菊花 韓金奎 李金景 張人萍 孟志俊 秀小文 卿冬 四盤山 火旗 水灘 菊花 粉烈 春白 李來

影戲 武俠偵探長片 險記 本日第七八九

大世界有十樣景

第一景 廬山邊 第二景 雀屏高 無比景 第三景 小孔大和 畔景亭山三景 作 跑冰第四場 月第五圓 仙形景 船木輪景 上 飛升第一層 尚六景 七鶴 樓亭景 台 招二 第八 可望 登景 觀燈 高四景 共第七 景場 大寶塔 第九 樓 第十景 雜耍場 紛紛 各處 名伶 多多 九場 十二 戲場 各閘

中國第一遊藝場 新世界 在上海英大馬路

價目（門票二角男賓六元 女賓三元 大菜券二元 地道南北二部兩面交通

鶯巧虞姬 周鑫泉 中西戲法 王小新 改良魔術 王玉林 改良雙簧 李寶亭 邵雅軒 彈詞 莫悟奇 西洋魔術 何質臣 八角快書 蔣九如 大鼓 用永奎 文武戲法 邵聘甫 三弦拉戲 筱桂蓀 時事 蘇灘 洞天女子 特別茶室 華社新劇 女子招待 易南方 書拉戲 長百格兩 沈大京韶鼓 黑姑娘 小阿四 方文明 吳玉 新劇 彭小蓀 十二齡 紅笑笑 朱菊 朱蘭 西 石秀 任勝 周丙 家 東 朱 滬 泉 文 武 香球

痰

痰爲之先導 痰之爲物 爲人生絕大仇 痰 肺經生 心 肺癲癇 藏痰之器 則筋絡痲痺疼痛 皮肉 肺則咳嗽 癆瘵 咳嗽之 痰祟痰 甚 於咳痰 驪製半夏 除痰之聖品 痰疾化除無形 新仿單 出售假藥 的眞 貫券者 是

價目 大盒二元四角 小盒一元二角 試服二角

上海 盆湯弄口 崔氏瓣香廬藥房啟

分設 長沙福道街 天津 鍋店街 ... 北京 ...

上海唯一之影戲院 上海大戲院 北四川路虬江路口

價目 夜戲 包廂一元 樓廳六角 特廳四角 二廳二角 日戲 包廂七角 樓廳四角 特廳三角 二廳二角 一廳一角

今晚戲目

（一）頭本風景 海底世界

（二）最新愛情滑稽片 五大本

（三）名女伶檻門塔文之胞妹

（四）康史登塔文演

（五）一雙絲襪

（六）

（七）最新笑片 卓別麟 第二新笑史 頭二本

（八）禮拜六禮拜日日戲之續 跑馬聲中之奸謀 六本 怪手鐲 第三第四集 童子軍大操

美國名女伶康史登塔爲大名鼎鼎影戲界之鉅子惱門塔文之胞妹康史登月貌花容姿色絕世實超乃姊之上破瓜年華乃玲瓏小妹史並其姊可以見項背也而演劇綺娜婉與姊並肩登影戲界同聲稱之曰後生之英物一雙絲襪乃康史登最得意之傑作有滑稽之意義請各界來一觀

價目 日戲 ... 夜戲 ...

張天嘯 鍾吾 鄭正秋 鄒劍魂 夏天人

十一夜戲 愛情名劇 荒村中的情女

上海開至南京津浦北京火車時刻表

[illegible]	[illegible]	[illegible]	[illegible]	[illegible]	[illegible]

北京南京浦口滬寧綫開至上海火車時刻表

[illegible]	[illegible]	[illegible]	[illegible]	[illegible]	[illegible]

滬杭甬路滬寧綫行車時刻簡明表

站名	上海北站	上海南站	松江	嘉善	嘉興	硤石	長安	杭州	閘口
滬禾閘區間車	[illegible]	[illegible]	[illegible]	[illegible]	[illegible]	[illegible]	[illegible]	[illegible]	[illegible]
快車	[illegible]	[illegible]	[illegible]	[illegible]	[illegible]	[illegible]	[illegible]	[illegible]	[illegible]
慢車	[illegible]	[illegible]	[illegible]	[illegible]	[illegible]	[illegible]	[illegible]	[illegible]	[illegible]
四等客貨車	[illegible]	[illegible]	[illegible]	[illegible]	[illegible]	[illegible]	[illegible]	[illegible]	[illegible]
特別快車	[illegible]	[illegible]	[illegible]	[illegible]	[illegible]	[illegible]	[illegible]	[illegible]	[illegible]
滬禾區間車	[illegible]	[illegible]	[illegible]	[illegible]	[illegible]	[illegible]	[illegible]	[illegible]	[illegible]
夜快車	[illegible]	[illegible]	[illegible]	[illegible]	[illegible]	[illegible]	[illegible]	[illegible]	[illegible]

站名	閘口	杭州	長安	硤石	嘉興	嘉善	松江	上海南站	上海北站
滬禾區間車	[illegible]	[illegible]	[illegible]	[illegible]	[illegible]	[illegible]	[illegible]	[illegible]	[illegible]
快車	[illegible]	[illegible]	[illegible]	[illegible]	[illegible]	[illegible]	[illegible]	[illegible]	[illegible]
慢車	[illegible]	[illegible]	[illegible]	[illegible]	[illegible]	[illegible]	[illegible]	[illegible]	[illegible]
四等客貨車	[illegible]	[illegible]	[illegible]	[illegible]	[illegible]	[illegible]	[illegible]	[illegible]	[illegible]
特別快車	[illegible]	[illegible]	[illegible]	[illegible]	[illegible]	[illegible]	[illegible]	[illegible]	[illegible]
閘禾區間車	[illegible]	[illegible]	[illegible]	[illegible]	[illegible]	[illegible]	[illegible]	[illegible]	[illegible]
夜快車	[illegible]	[illegible]	[illegible]	[illegible]	[illegible]	[illegible]	[illegible]	[illegible]	[illegible]

注意 表內凡有●記號者係於滬寧路相啣接之車

出口輪船

十月念一號（初十）禮拜四	[illegible]	[illegible]
十月念二號（十一）禮拜五	[illegible]	[illegible]
十月念三號（十二）禮拜六	[illegible]	[illegible]
十月念四號（十三）禮拜日	[illegible]	[illegible]
十月念五號（十四）禮拜一	[illegible]	[illegible]

婦科 ... 種德園 老藥局

此爲歷朝著名之件有清高宗題誌

上海有正書局

口齒清潔用劑適用者以牙粉爲主此外膠狀者有牙膏液體者更有洗牙香水本局就以上三者博采 ...

本埠新聞

蘇議會徵集廢督同意

蘇議會頃有致各省議會電云。本日因廢督問題。電致政府。其文曰。北京大總統國務院鈞鑒。慨自國事蜩螗。政綱解紐。其原因雖非一端。而督軍制之不善。實階之厲。及今不革。稍成外重內輕之勢。必釀六朝五季之爭。是以愛國之士。競倡廢督之議。外人亦多以此建言。而爲督軍者。亦且自請廢置。以應潮流。南北協商。且列爲條件之一。中外大勢。趨嚮可知。蘇省當江海要衝。督軍一缺。爲強有力者所必爭。中央且將有左右爲難之勢。尤宜首先廢置。以爲統一先聲。本會盱衡世變。默察民情。知欲息爭救亡。當以廢督爲先。提經大會議決。應請政府。速頒明令。廢除江蘇督軍。風示天下。江蘇幸甚。國家幸甚等語。如蒙贊同。乞協電主張。蘇議會皓。

疋頭業前途與日商態度

大陸報云。疋頭商之前途。日益危險。昨載日商願放寬期限。此說不確。因日人之金融更吃緊。不能乘機與英美疋頭進口行比。日本銀行爲防止金融變局。已將本埠各日商之放款三萬五千萬日元盡數收回。上海所存日本疋頭甚多。日商已照本折售。情願受虧。昨日上海數家日本疋頭商之代表。宣示所傳放期之說不實。良以金融奇緊。無人敢冒險也。三井疋頭部白卜君云。目下局面極危。上海存貨不少。日本已停止。每運疋頭貨來滬。明年能否活動。尚不得知。惟有希望滙率之進步云云。

字林報云。近二日中。疋頭市面。仍無變動。前途甚危。華商每日開會討論。毫無辦法。外間謠傳亦日甚。但大半損失。出自投機。商人已失望。今有二好消息可報告者。星期二川商始入市面。辦疋頭。上數埠期。則不見之。將來川省可望收買大宗之布。因重慶之存貨已售罄。政局一定。即可大做生意。再者。第二則昨日紗價稍加。每包自五兩至八兩。查日本金元。在中國市面頗有關係。如金元漲。即示內地安寧。今金元已漲。疋頭商應注意之。本報亦知欲渡此危局。必有損失與困難。再商人中有受損失最重大者。不大過分舖張。希望西商之扶助。一班體面店號。卻不如是。此寧受損失店號。且乘機擬大賣折價之日本疋頭。以示其訂貨之多。有一商號曾購大宗日貨。但一星期中進口日貨忽減少二成。於是該商又遭一番損失。如是投機交易。如不取締。則市面萬難有起色也。

本埠疋頭洋貨業。自先令驟跌。全市震動。加之市上銷路。日益疲滯。雖經該業商人。另設分莊。減價售現。而銀根緊急。購者寥寥。市面仍不見活動。華商每周拜拍賣叫莊。殊難起色。即前日二十日英商怡和洋行拍賣疋頭之期。共計排出一百二十餘件。各價較前每件。跌去一兩。及數錢不等。而購者亦不見踴躍。至收莊時。祗拍定七十餘件。足見疋頭業之不振。中外皆然。而英國各布廠。開出市價。尚繼漲不已。似未知中國市面之現象耳。

租界納稅華人會選舉理事紀

▲今日揭曉

公共租界納稅華人會。爲選舉職員。特定於本月念一念二兩日。假座四川路青年會開選舉大會。昨日(念一日)爲投票之期。設投票匭於會客廳。由監查員袁履登。鄭鵑鵠。袁近初。呂靜齋。江湘浦。張炳榮。俞國珍。包世傑。陸文中。朱賡石。任矜蘋。鄔志豪。胡鑑人。馮一閤等。監查管理。自上午九時起。至下午五時截止收票。其選舉方法。乃於事前。先調查公共租界納稅華人有被選舉權及選舉權之姓名。然後將有被選舉權人姓名。抄錄一單。與選舉票。齊送至有選舉權人處。請其從中選出二十七人。爲納稅華人理事。於念一日(昨日)齊送至青年會。投入投票匭中。然後再由該二十七理事中。互選理事長一人。副理事長一人。代表五人。(即出席工部局顧問)昨日投票完畢。乃將投票匭。交監察員管理。定於今日上午九時至下午五時。爲開票揭曉之期云。

昨日爲上海公共租界納稅華人會。選舉理事之期。是日上午九時起。各監察人陸續蒞止。遂當衆開箱驗視。然後將箱嚴鎖。任投票人陸續投入。計是日各監察員。先行到會投票人數甚多。隨到隨投。直至午後三時許。各監察員推湯君節之。江君湘甫。張君炳榮。赴交涉公署報告當日選舉情形。並請派員會同封鎖票匭。當由交涉署會商之後。遂請律師朱斯芾君蒞會作証。辦理一切。至午後五時。遂催大會議決時間。由朱律師會同各監察員。將選舉匭完全封固。並簽名其上。以完全手續。該匭鑰匙。即交朱律師收執。准今晨午前九時。仍在青年會當衆開匭。由原律師到場証明一切云。

美使赴蘇游覽

駐京美國公使克蘭氏。昨午偕眷屬赴蘇游覽。停留一日。擬即由津浦車北上。此行尚屬私際游行。所有宴會酬酢。概行謝絕。亦未拜客。且因華洋義振會事。亟須積極進行。故在滬未能多留云。

比使行將來滬

外交界消息。比國駐京公使費廿君。將於下星期六(三十日)來滬。勾留數日。一俟其眷族抵申後。即將挈眷同赴北京居住云。

駐京比國公使費廿。擬來滬接眷。約於十一月五日晨。同往北京。聞已由駐滬比總領函請江蘇特派許交涉員。知照路局預備專車。到浦口轉車。並預定臥室五間。屆時由許交涉員照料外。一面電陳外交部知照交通部。轉飭路局照辦云。

美艦長赴杭游歷

美國駐亞海軍艦隊總司令格里甫上將定期赴杭游歷。各情已誌本報。茲悉格上將定於今晨偕同艦隊司上將等十二人。由滬同乘大號汽油船。循內河開駛赴杭。駐滬特派交涉員許秋颿。除電盧浙督電令特派交際科長陳世光陪同赴杭外。並於日昨電請浙江王交涉員命照接待矣。

各界聯合會之函電

▲致各地各團體函

各地各界聯合會學生聯合會暨各團體均鑒。閩魯等案。尚未解決。日本近復利用琿春韓匪之案。自由出兵。損我主權。目無中國。況東陲琿春。而出兵竟及延吉。推其用意。蓋以得其地。一可隔斷高麗與俄國多數派之聯絡。一可爲發展滿蒙與西伯利亞之根據。本會對於此案。已議定對付方法四項。(一)電詰駐京日本公使。(二)請外交部嚴重交涉。(三)致書各國駐京公使請主持公道。(四)通告各地。須視此案與魯閩兩案。一樣重要。爲此特行通告。請即奮起。一致進行。以伸國權。而挽危局。全國各界聯合會。

▲致湖南譚延闓電

湖南譚督軍鑒。張敬堯出走。我公履新。湘局以定。百弊待革。查紙幣一項。所以代表現金。現金不足。紙幣濫發。亂之源也。湘省迭遭變故。更經暴斂搜括。幣價低落。軍民尤苦。今公重來舊土。當憶二次出湘。所發紙幣。遺禍不少。應即定期兌現。以蘇前愆。否則不得再發新幣。重困湘民。切盼。全國各界聯合會。

接待赴浙與議之華僑

浙江三門灣農墾自治籌備處。因開闢三門灣事宜。前經通電海外各埠華僑。請推舉代表回華與會。以便解決一切。現因會議之期將屆各埠代表。已陸續蒞滬。籌備處報到者。已逾三十餘人。前日復有南洋蘇門答臘巴東埠華僑代表溫菊明報到。寄寓二洋涇橋坤泰客棧。此外尚有小呂宋代表李清泉。戒正中等。已搭俄國皇后號郵船來滬。約于二十四日星期六可到。暹邏神戶墨西哥羅後泗水諸埠代表。不日亦可抵埠。以上各處代表。該籌備處均已接其途次來電。轉致本埠招待處。預備歡迎矣。

該籌備處因杭垣會議。原定自十月二十六日起至三十日止爲開會之期。今因各埠華僑代表之先行到滬者。於十八日同往三門灣履勘。開會期前。尚不難趕回到杭預議。惟現時續到之巴東溫代表。及將來之小呂宋暹邏等處之代表。如未往三門灣觀察。即行列席會議。應無把握。聞該籌備處。爲慎重會議起見。擬將開會日期展至十一月一號起開始舉行。至現到與將到之各代表。擬作爲第二排。定於二十四日發往三門灣會勘。本埠招待處。已派定由汪東屏戴儀仲陪同往勘云。上海招待通訊處主任徐春榮。因於十八日陪同第一批華僑代表前往三門灣履勘。招待處一切事宜。現由戚儀仲金如松暫爲担任云。

亞細亞公司西人在川被害

字林報云。亞細亞火油公司西人柯維尉。在四川萬縣乘汽船過河。被兵轟死。當即埋葬云。

將有大批學生赴法

字林報云。下星期中國學生約百人。乘法船可地甲號赴法云。

私運米糧之未已

私運米糧出口奸商。視爲利藪。前日由滬裝火車至浦口。轉往北省。計有四車。茲悉昨日米業中消息。謂此項米石。現被金陵關卡截獲兩車。聞北某米行接到之後。商同貨主王某親自赴寧布置。未識能否幸免脫累也。又南市某米行昨接崑山同業快信。謂近兩日。由滬上王姓客人。在市上購辦白粳。有四五千石。打包屆裝民船運至鎮江。轉裝輪船至大連等處販賣。現尚在放價收辦。致連日市價漲四角。秈米亦增二角數分云。

兩路債權團催發現金

滬浙兩路債權團代表楊起潛陳則民等。奉到北京平政院裁決書。核准將兩路債券准發現金後。迄今日久。未奉平政院將此案執行。於是各持券人紛紛函詢各代表。請照致平政院裁決。移知交通部准予給現金在案。究不知何日可能發給。聞該代表現已擬具呈詞。決議公推陳則民君。日內晉京。赴平政院陳述各持券人之損失情形。要求將此早日執行。俾免延宕云。

舊松屬公款公產暫行辦法

南匯青浦金山奉賢川沙等縣士紳組織七縣教育慈善聯合會。爲舊松屬公款公產問題。與松邑士紳爭議已久。迄未解決。茲各縣代表。在滬集議。公決暫行辦法六條。公函各該縣知事備案。並函各縣公款公產經理處照行。該代表等。昨接上海縣知事公署第五九四號指令。內開。據慈善教育聯合會代表秦紳錫田黃紳申錫及南匯青浦金山奉賢川沙各代表。呈送議案一紙。摘錄前清同治十三年。松江育嬰堂徵信錄一紙。事關公益。應即備案。仰公款公產經理處。轉致查照。此令。附錄七縣教育慈善聯合會議決舊松屬公款公產暫行辦法。(一)舊松屬公款公產。(凡屬於育嬰全節普濟等堂融齋書院及松江府學學租之款產)坐落松江縣外之其他各縣者。應由各本縣款產處。或勸學所。通知典業董事。及地保查報存款數目。及佃戶租額。(二)無論息款花稻租。經典業董事。或勸學所。及各圖地保查報後。即由該縣款產處或勸學所另立存摺。並發縣徵租。其收息日期。及收租限期。折價等事。悉照該善堂等習慣辦理。(三)徵得之租金息款。除完賦及收租收息上必要開支外。應儘數專款保存。不得移作別用。(四)各縣款產處。或勸學所。徵取此項息款田租。應另備注冊及收支帳目。俟本案得滿意之解決。即速同息款租款。移交原有機關。(五)前項公產。應納賦稅。所有出單印串。由款產處。或勸學所傳知櫃告。暫行截留。由本縣經濟機關。自行投櫃完納。(六)上開各項辦法。由六縣代表呈請各縣公署備案。松江款產管理人。如向各該縣公署追租開欠。應概置不理。

中華義勇軍之給獎會

十月二十日。爲萬國義勇軍中華隊第十四年稱職及九年賽槍。在總商會舉行發給各種文憑獎品等情。已誌前報。茲悉是日五時左右。來賓絡繹到場。頗形擁擠。全隊隊員。軍服莅場。軍容異常整肅。迨五時三十分。鳴號開會。由徐通浩副隊長登台報告。略謂今日本隊爲十四年稱職紀念及九年賽槍大會。發給獎品之期。因萬隊長身體違和。未能臨場。鄙人代表開會。請胡筠秋副隊長詳述本隊十四年來經過事蹟。旋經胡君略述如下。本隊第十四年稱職大會。今日在總商會舉行。回溯本隊成立之初。迄今十有四年。與萬國商團。同維治安。競爭隊譽。爲國增光。此固由於諸君熱心毅力。創造而成。端賴各業諸君。熱忱贊助之力爲多。鄙人附諸君之驥。但求無過。不願居功。對於國家社會。以及本隊。盡個人之天職而已。茲將三者。分別言之。(一)對於國家方面。應出全副精神。使莊嚴燦爛之中華隊三字。立於萬國之中。出人頭地。則國際之生色。莫此爲甚。(二)對於社會方面。須遵守萬國商團定章。維持公共治安。保護居民生命財產。於社會服務之道。應盡天職。(三)對於本隊方面。以服從命令。嚴守軍紀。其次則勤慎和愛。亦本隊是舉之要圖。以上大綱。果能貫徹宗旨。必不致越出正軌之外。至十四年來經過成績。十餘次出防。均按步就班。各盡厥職。此則鄙人所欣幸者。倘將來能於各地方盡立商團。普收自治之效。强國强民。則又鄙人所默祝者也。次由徐副隊長請本會會長訓詞。剛因虞洽卿袁恒之兩會長有事離滬。由發起會董祝蘭舫君代表訓詞如下。上海之有萬國商團。已六十餘年矣。其維持治安。地方咸受其益。而軍紀嚴明。精神活潑。有足令人景仰者。二十年前。我華人尚未編列其中。鄙人每歎國家之不强。致使我商人。處有萬國商場之中。不能相輔而維持公益。未免相形見拙。乃不數年間。時事變遷。民智漸進。日處於競爭場上。亦須知服務社會。爲人民應盡之天職。爲求體育。爲健身强國之根基。前清光緒年間。上海爲黎黃氏案。引起大鬧公堂。以致租界方面。市政紊亂。經萬國商團。維持秩序。每因言語不通。時生誤會。故鄙人等集合同志。組織滬北華商體操會。以保護地方。鍛練身體爲目的。遂得與萬國商團。聯合爲一氣。編成中華隊。迄今已十有四年矣。此皆由各業領袖。盡力贊助。工部局。及總司令部。積極提攜。正副隊長。葛徐胡諸君。督率有方。各教練員。悉心教授。各隊員。銳志奮進。始有今日之成績。開本年四月間大閱。英軍官閱操。以中華隊。爲萬國之冠。即今年稱職成績。亦不亞於他隊。鄙人一種欣喜之狀。幾不自禁。然於欣忭之餘。有不得不爲諸君告者。即本日方長。以後增進隊員。正未有艾。其服務十餘年後。或因不得已事退入當後備者。不得不希望青年諸君。循序漸進。亦如今日之隊長教員。熱心任事。使我中華隊。永立英名於萬國之上。鄙人有厚望焉。其各勉之。次總商會會長訓詞。因虞會長赴歐未回。秦副會長。亦因事離滬。由該會會董朱子謙君代表。茲將訓詞照錄如下。今日爲我萬國義勇軍中華隊第十四週年稱職發給獎書獎品之期。鄙人忝爲本總商會代表。竟不能無一言。爲諸君子祝。我中華隊發軔以來。已有十五年之久。正備後備。分其程序。當備豫備。分其年齡。從不耗國家之餉糈。更足靖閭閻之奸宄。司守望相助之益。無從譏遺祿之知。有尚武之精神。有自衛之能力。有民兵之資格。有軍國之樂施。嫻嫻焉。鱗鱗焉。我容暨暨。尊之威如。軍服振振。勇可習也。陽以保商埠之公安。實陰以彊僑民之隱患。豈區區射擊賽槍。爲諸君子頌哉。惟諸君子其孟晉之。次徐副隊長特邀前任總商會會長朱葆三君頒給各種文憑。獎品。得獎者。依照次序登台受領。一時掌聲四起。領畢。已鐘鳴六時三十分矣。仍由徐副隊長宣告散會。並令全隊隊員立正致謝來賓。鳴號歡送。遂散隊。

商界籌賑協會宴請報界

昨晚六時本埠商界籌賑協會職員袁履登潘勵伸任矜蘋諸君。因籌備借新世界開游藝大會一事。及報告北方災情。假一品香西餐館。宴請本埠各報館記者。預宴者有十餘人。宴畢。由潘勵伸君報告籌賑近況直隸各災區。親目情狀。要請各報竭力援助。各記者均以提倡籌捐爲國人天職。咸允盡力鼓吹。至鐘鳴九下。賓主始分道而散。

雜糧交易所招股不易

本埠雜糧同業。組織交易所。貸定法租界黃浦灘十二號。設立事務所。詳情已誌前報。茲據雜糧業領袖等。述及發起雜糧業交易所。係少數同業。以故反對者頗衆。茲昨午後黃浦灘雜糧業交易所之事務所。招集各幫開會。由主任蔡某報告。請公衆先行認股。乃各幫效謝呈部備案。目下尚無眉目。而發起諸人。又無聲望。且未經同業全體公認。因此各幫不允認股。全無結果而散。

雜糧油餅業開會紀

上海雜糧油豆餅業之一部份。自經加入証券物品交易所以來。同業中互相攻擊。是以初爲競爭買賣。繼續買賣之事務。近又有發起居士等倡言各幫混合。濫充經紀人。損害同業利權。刊發通告。召集全體開會研究。昨日下午二時。即在法大馬路黃浦灘口三德里房屋。通崇海實業公司內。新設雜糧公會事務所。如業東鈞張樂君蔡裕理顧士常朱裕生等。及客幫同業到會。共有一百三四十人。開會後。由某號主等發言。以自交易所成立以來。漢幫廣幫福幫各客幫。與我同業混合加入。充當經紀人。且有證券棉紗棉花等部。兼做雜糧。是我業自甘放棄責任利權。現下新公會將次成立。所有經紀人。祇准行家同業中人充任。客幫不能濫厠等語。旋又議交易所因係競爭買賣。實商法之一種。由部審定。對于同業。似不適當。已有十餘家決定退出。於是互相駁詰。爭論二時之久。議無結果。而散。

賄縱案之證人供詞

上海地方檢察廳已革在逃書記官程冠吾。前於服務期間。串通書記官劉刁根。承發吏王蘭生。丁進等。賄縱案犯劉刁根。經檢廳將王丁並牽涉之法警毛子坤。拘案預審屬實。起訴審廳。曾經公開審理。當因人證未齊。論候再行辯論在案。昨日下午二時。由陳推事官會同潘檢察官。特開第五庭研訊。推事官命提丁進焦氏至案。據供丁進是氏丈夫。官問。爾夫與王蘭生對於賄縱劉刁根案有關。爾可得知否。答不知。又問。爾至王蘭生家中。去過幾次。答。從未去過。官曰。前據王妻王氏到案。供明爾此次由蘇來申之後。即赴王家。究竟去過與否。答。實未去過。惟與王氏認識則有之。又問。爾現在亦不必抵賴。當時案發。由檢廳將爾夫拘案押辦之後。爾迭次前赴王蘭生家中滋擾。有否。答。因爲丈夫與王爲友。是以前去借貸。並無別的成見。問官得供。謂曰。然則爾夫僅認識王蘭生一人而已。餘無他友。該氏不答。官又問。此次王蘭生托郵局寄蘇之洋金元。爾在何日接到。答。於陰歷七月十四日收到。惟寄來之信。現已遺失。又問。爾現在得知王蘭生與劉刁根賄縱案有關否。答。據外間傳述。咸謂王蘭生確有關係。究竟實在如何。則氏不得而知。求恩。問官命傳証人金慎志至案。據供。南京人。爲醫生。住馬立師地方。官問。爾與王蘭生毛子坤二人認識否。答。均曾相識。又問。爾與王蘭生至大馬路一樂天吃茶之事。有否。答無。並稱去年冬月。因毛子坤與伊婿徐子九婚姻涉訟。查徐亦南京人。與民人是同鄉。當由子九之叔徐某。致信民人。代我排解。是以民人曾至毛子坤家關說。毛自甘將女送回徐家事畢出外。會

許家宅之刃斃事主案

前晚十一句鐘。徐塚楊樹浦華淨路高郎橋西許家宅鄉民胡玉全所設之小肆內。突被匪徒三人闖入。袖出利刃。嚇禁聲張。胡弟阿福覲此情狀。哀告乞命。而胡自外而歸。見匪等正在搜刮銀洋。遂大喊我認得爾等。該匪等見稱認得。即持刀向胡玉全喉間連戳兩刀。將銅元十三千。小洋二十餘角。大洋數元。大英牌香烟兩打。搶取逃逸。追匪去後。胡子和尚。上前察視其父。見胡倒臥血泊。已氣絕身死。即據情鳴警投報該管捕房。立飭通班中西探捕。馳往追拿賊盜未獲。即折至出事地點。將尸舁入斐倫路驗尸所。回禀捕頭。通知各捕房中西探捕人等。一體留心偵緝。務獲解究外。昨復報請公廨中西官。蒞所相驗再核。

嚇詐犯共押六年

向爲教讀之嵊興人湯哲夫。因於九月間自稱爲天誅黨安字部首領王天俠。迭次書寫恐嚇信函。分別向英法兩界居民周扶九周賓山及萬源彩票店索詐洋二萬二千元。被法捕房包探偵知匿居處所。會同英界包探。在重慶路三百九十六號門牌屋內。將湯捕獲。抄出天誅黨木戳。及信函多封。解由法公堂。訊明判決押期三年。期滿逐出。經滙司捕房包探奚德安陸連奎與西探目沖林士移提至公共公堂。訊判押候查明再訊。各情已誌本報。昨晨十時。由捕將湯解廨研訊。先由西探目潘林士與華探奚德安禀明案情。將抄獲之木戳。及原告周扶九所接索詐洋一萬元之恐嚇信函兩封呈案請察。繼據原告周扶九之代表朱某上堂。証明九月二號五號。先後接到被告遞來恐嚇信函。即行報告該管捕房。請爲查究云云。質之被告湯哲夫。供認書寫恐嚇信函不諱。惟要求公堂准予開訴。堂上得供。以既經承認。且經法公堂判決。尚有何辯。湯供。被告此舉。實係出於貧困。惟蓬路一千零五十號周扶九家之事。因第一次去信後。周姓並無復函。故作第二次之函催。然自第二次去了後。被告已有悔過之心。故已將此事拋棄。至於法界之事。實係原告發報誘使被告犯罪。求請明察。張襄讞核供與美副領事約克本君磋商之下。以湯屢次書寫恐嚇信。向人索詐。數至巨萬。實屬擾亂治安。法無可貸。即判湯押西牢三年。期滿逐出。函送法公堂押滿。再行送回本廨執行。

災民出賣子女之牽涉

自北省災荒後。一般被災難民。每有扶老携幼避荒求食。近來滬地南北市各處街巷有男婦難民沿路停頓。將二三小孩叫喊出賣之事無日無之。若輩之居心。原冀藉此賣後問題。爲求食計。凡有慈善者。見而憐之。或鄰洋元或給銅元。間有無子者。乘機出貲購孩爲子。即爲此輩所算。往往強索無饜。及至不堪其擾。仍將小孩交還。前日上午。又有北省之某甲。自稱災民。携有二三四歲之三孩。在大東門外中華路坐地求賣。適有路過之婦人某氏。向之購買最幼一孩。當時給價洋十元。始允割愛。迨該氏婦懷孩而去。甲忽反悔追上。意欲將孩抱還。旋有一人中途阻止。致未追獲。未幾在大東門外鹹水街口。程裕新茶葉店內見有徽州人胡成模。誤指其頭間相阻者。即向索交購孩之婦。胡茫然不知其詳。追窮究原因。始知其誤。力向辯白。終難解紛。甲一味蠻擾要

有正書局新出

何子貞七言大對聯

(聯語)天風蕭森入詩律　寒藤天矯學草書

(價定)宣紙六角　虎皮箋冷金箋八角　裱工外加五角

龔橙七言大對聯

(聯語)一甌滄海橫流外　環堵樓台蜃氣間

(價定)宣紙六角　虎皮箋冷金箋八角　裱工外加五角

上海　天津　北京　有正書局謹啓

中國實業銀行儲蓄廣告

儲款　每月每儲戶儲款十二元或九元或六元或三元

得獎　儲款十二元者每月有得獎二千元之希望九元者有得獎一千五百元之希望六元者有得獎一千元之希望三元者有得獎五百元之希望

開獎　每月一日在天津總處開獎一次一年共十二次

繳款　在陰歷每月二十五日以前繳款下月一日即有得獎權利請諸君從速購儲

還本　如儲戶繳款滿期照章一概還本並給紅利

地址　總處天津法界二十六號路　分處　北京西交民巷　濟南府東大街　上海天津路同吉里口五百十九號門牌

代理處　各大商埠均有

注意　此項儲蓄帳可收回本利又有獎金優點甚多請向本銀行儲蓄部索取章程

有正書局新出

何子貞七言大對聯

（聯）天風蕭森入詩律（語）寒藤夭矯學草書（定價）宣紙六角 虎皮箋冷金箋八角 裱工外加五角

龔橙七言大對聯

（聯）一甌滄海橫流外（語）環堵樓台蜃氣間（定價）宣紙六角 虎皮箋冷金箋八角 裱工外加五角

上海 天津 北京 有正書局謹啓

求不已。經店中人招到崗警。將甲帶入該管警所。問明前情。即飭申解警廳司法科訊核在案。後由程裕新茶葉店主。函致縣商會。聲明胡成樸係在徽寧會館思恭堂內爲收租之職。今日因本店分號開幕之期。胡來幫忙。所以正在店中午膳。即遭誣指搶撿。顯有人唆串訛詐。至胡對於前項事由。毫無干涉。本店可力爲担保。請求轉函警廳。迅明事由。將胡保出。並嚴究訛詐等情。該會接悉前情。准即函請徐廳長。將胡交保釋放。以待調查真相再行核辦云云。徐廳長准如所請。一面派偵緝隊士。從事激查矣。

●友華銀行銀市報告

中美新聞社譯友華銀行二十一日報告云。昨日倫敦銀價近期漲七先令八便士遠期漲五先令八便士七。紐約銀價漲至七八又八分之一。倫敦紐約匯價三四五五。此間開盤時金磅五先令三便士金元九〇半日金五五半。市況終日不定。午後投機家大賣出。收盤時市面堅定。賣出價金磅五先令四便士半金元九三。係十二月份交貨。倫敦銀價之漲。由於中國買進之故。聞印度亦將買銀。故數日內銀價恐將再漲。

●豫學會開會誌略

禮拜日（十七日）河南旅滬學會假吳淞同濟學校開常年大會。到會七十餘人。是日會中秩序如下（一）報告開會宗旨（二）歡迎新會員（三）歡送留美法諸君（四）討論會章（五）討論一切進行事宜（六）改選職員（七）茶話。閉會時已六句鐘。遂盡歡而散。

●伶界演劇籌振之繼起者

本埠官紳因直魯豫就食天津災民急賑。發起於本月十四五六三日邀請名角李吉瑞何和玉劉永奎坤角露蘭春張文艷孟小冬等。登台獻藝。各盡所長以娛來賓。業經連日本報登悉。法界共舞台之呂月樵小金鈴小金翠等不甘讓人專美。亦發具宏願。加入演劇。具見熱心善舉。伶界如此。可以風矣。

●基督教救國會將開籌賑會

基督教救國會。昨日發出通函云。敬啓者。本會依據上次職員會議。議決推舉書記賴君經臣親往商假適中地點。公開大會。討論北方賑災辦法。茲經商定於本月二十三號（即禮拜六）下午七時在山東路麥家圈天安堂開會。除專函通報本會職員並全體會員暨本埠各教會各學堂主持屆時惠教外。事關災情重大。恐有遺漏。特再登報聲明。以昭慎重云。

●二師附屬小學將開運動會

南市尙文路省立第二師範附屬小學校第一第二兩部。共有學生四百餘人。歷來該校秋季開課後。規令全體學生舉行運動會。以覘其平日體育之成績。茲屆開會。經楊聘漁君定於本月陽歷三十一（即二十日）午後在第一部校內操場舉行。現由楊君籌備一切。並擬是日邀請各生家長到校觀覽。以資聯絡。刻已刷印入場覽券。備分致各界與會云。

●北車站添建玻璃棚

滬寧杭甬兩路管理局趙局長到差以來。將近月餘。查因該路生意日漸發達。每日清晨客至北站者。一時擁擠不開。以及行李到站。若夫役人等。尤加應接不暇。凡遇陰雨之際。其時搬運亦及必招雨濕。趙君因此特飭工程處在南大門外沿行李房起。止四等票房門口。加添玻璃棚一座。計長約二十餘丈。寬約丈餘。實因便客起見。刻下業經工作。所有柱脚等。預均用鐵條砌成。嵌在牆上。聞此工程須四五星期。方可告竣矣。

●肺痨藥水之功效

自德國醫學博士江逢治醫生發明專治肺痨藥水以來。肺痨病家。頗得一新生機。無不爭先購服。因此該藥銷路。非常暢旺。並聞該藥不但能滅肺痨蟲。兼能治一切內傷。並能治陰疽漏管瘰子癒（瘰癧）等。一禮拜收功。非常神效云。

●汽車案之判決

▲押三月　汽車夫陳蘭根因於本月十七號在虹口北四川路江西路轉角開駛汽車。司機不慎。將行路之七十三歲老叟顧□人談子剛撞倒碾傷要害。殞命當經一千三百十四號華捕與包探譚鳳池查見。轉該之尸體舁入驗尸所。報請公共公廨中西官相驗。並飭屍子談少明領屍棺殮。汽車夫陳蘭根押候訊明究辦。各情已誌本報。昨由公堂復訊。捕房將肇禍之汽車夫陳蘭根押解公堂。先據工部局刑事科代表高易律師上堂向談少明詰據供稱。僞鎮江人於本月十七號上午十句鐘。偕父親談子明行經四川路江西路附近。突被被告之汽車疾馳而至。撞倒碾傷。旋即身死。僞肇禍之前。汽車夫未撳過喇叭。要求伸雪等詞。高易律師復向捕頭麥根泉詰據。聲稱此案發生後。我當至出事地點調查。見被告所開之汽車。當時不能停機。至滑過一段馬路。約有五十八尺。其車輪影式尙在。該車輛損壞。責任應被告担負等詞。又據高易律師起稱。被告既知車輛已壞。不能立刻停機。應開慢車。不應橫冲直撞。肇此禍端。查近來之汽車夫開駛汽車。工部局建築之馬路。竟似汽車夫之產業。不顧行人生命。任意疾馳。應請按照誤傷人命罪處斷云云。被告陳蘭根亦延律師到堂代辯。並向陳蘭根詰據。供稱是日我開車經過北四川路江西路轉角。紙開十五頁。當見死者與見證兩人在前面行走。我先撳喇叭。後即停機。詎停機機關稍有損壞。不能自由。且死者又不避讓。致肇斯禍等詞。經俞襄讞。得供商之美丁副領事。以被告開車疎忽。咎實難辭。因判押西牢三月以儆。

▲撫恤　甬人史小寶於前日午後偕沈壽林及某甲。本人乘坐機器脚踏車。駛經北四川路北江西路轉角。偶一不愼。從車後跌仆於地。其時適中華捷運公司之送貨汽車飛馳而來。不及避讓。遂被碾傷身死。當經街捕聞警趕來。將汽車夫蔡紹陽帶入捕房。稟明捕頭。派探將尸舁入驗尸所。昨晨由捕偕同尸母史陳氏尸妻金氏及見證沈壽林等。報請公廨張襄讞與英領包君蒞所檢驗。驗實。遂填明尸格。升座公位。命將各証人傳案訊供一過。諭令尸屬具結領尸棺殮。着汽車夫蔡紹陽傳諭該公司從優撫卹云。

▲押一月　汽車夫王小弟因於本月十四號在南京路開駛四百九十號汽車。疾馳幾肇禍端。當經五十號西捕查見。抄錄號碼。請廨出單。於昨晨將該汽車夫傳至公堂。即據車務處捕頭（開納浦）到堂稟稱。是日被告在南京路熱鬧之區。開駛快車。頗爲危險。一經被撞。不能援救。立即致死。應請嚴辦。詰之王小弟供詞推諉。中西官得供會商之下。以王不應開駛快車。判押西牢一月示儆。

▲誌謝　昨承交通部路政司贈民國七年國有鐵路會計統計總報告一冊誌謝

時評　三

◉禁止出賣子女　（太素）

北地災民。頃已紛紛來滬。其間有因出賣子女而發生糾葛者。吾以爲此等事。似宜速禁也。夫販賣人口。本爲法律所不許。無論其爲自願與否。官廳總應嚴行取締。蓋滬地拐匪衆多。安知不以人爲市。爲保護災民子女計。豈可漫不加察乎。

公布欄

江蘇高等審判廳

▲判決　一件汪張氏與汪特學爲莊產糾葛控訴一案判決主文原判撤銷被控訴人在第一審之請求駁回訴訟費用由被控訴人負担

一件馮朝榮與唐坤威爲田畝涉訟上告一案判決主文本案上告駁回上告審訟費歸上告人負担

一件夏顧虹與夏溫氏等爲遺產及收租涉訟控訴二案判決主文原判所爲遺產之判決撤銷控訴人除將代管田產租息每年按照實收數額交付夏溫氏外餘悉照光緒三十三年合同辦理其餘控訴駁回訴訟費用控訴人負担十分之二被控訴人夏溫氏負担十分之八　十月二十日

江蘇高等審判廳　判定本月念一日午二時一件朱本字訴宋陸等爲不服丹陽縣判決控告一案宣告判決

江蘇高等檢察廳布告第四號

爲布告事本年十月十二日奉司法部指令第一〇二六九號開本廳呈一件爲遵擬加征狀費成數請令遵由奉令查及清單均悉該廳所擬加徵民刑各種狀紙成數核與訴訟狀紙規則第五條尙無不合准予施行所擬將此項加徵狀費在九年度預算案未公布以前悉照舊案辦理專款存儲可行仰即一併遵照單存此令等因奉此除抄錄原呈連同狀紙價費清單一通令各屬縣自本年十一月一日起遵照部定新章徵收縉紳外合將狀紙徵費數目抄單布告仰訴訟人等一體知悉特此佈告　計附黏單一紙

中華民國九年十月十九日　檢察長王樹榮

實貼本廳揭示場

狀紙徵費清單

種類	部定原價	加徵數目	合計
民事訴狀	三角	三角	六角
民事聲訴狀	三角	三角	六角
民事上訴狀	三角	三角	六角
民事委任狀	三角	三角	六角
刑事訴狀	二角	一角	三角
刑事聲訴狀	二角	一角	三角
刑事上訴狀	二角	一角	三角
刑事委任狀	二角	一角	三角
限狀	一角	五分	一角五分
交狀	一角	五分	一角五分
領狀	三角	一角五分	四角五分
保狀	三角	一角五分	四角五分
結狀	三角	一角五分	四角五分
和解狀	三角	一角五分	四角五分

▲批示　王月清狀暨黏件均悉候當然時知事送卷到廳再行查閱核奪此批　陳瑞和狀悉准予保釋此批　據蔡雲龍追加控告理由並附帶較訴一案呈送一狀業經本廳查閱函送同級審判廳核辦去矣仰即知照此示　據蔡元高等續具控訴理由一案呈送二狀業經本廳查閱函送同級審判廳核辦去矣仰即知照此示　黃千祥等狀悉候調卷核辦此批　陳玉飛狀悉候調卷核辦此批

上海地方審判廳公示送達判決書

▲民一庭　一件朱葆三等訴任月如等因欠款糾葛一案主文任月如應償還仁康錢莊九八規銀一千〇六十兩〇〇一分四厘自民國八年陰曆十一月初一日起利息每月一分計算應付至執行終了之日爲止永泰所欠仁康錢莊九八規銀三百九十五兩三錢三分五厘並自民國八年陰曆十月初一日起利息每月一分計算應由毓齋門濟理償還仁康錢莊九八規銀五千二百七十七兩三錢五分七厘自民國八年陰曆十月初一日起利息每月一分計算應付至執行終了之日爲止徐國樑應償還仁康錢莊九八規銀一百零六兩四錢二分自民國八年陰曆十月初一日起利息每月一分計算應付至執行終了之日爲止德和祥所欠仁康錢莊九八規銀一百六十兩〇〇九分四厘並自民國八年陰曆十月初一日起至執行終了之日爲止利息每月一分計算應由諸玉堂濟理償還仁康錢莊九八規銀三千一百十四兩九錢四分四厘自民國八年陰曆十月初一日起應付至執行終了之日爲止以上各戶均照判決確定將本案訴訟費用除任月如負担百分之十毓齋門負担百分之五徐國樑負担百分之二諸玉堂負担百分之三十　右仰受送達人葉蔭生知悉　十月念一日公示

▲民一庭　一件決定邢蔡氏與周桂香等因契約涉訟一案主文本件訴狀准予註銷　一件決定周金生與吳宋氏因抵款糾葛聲明抗告一案主文本件抗告駁回

▲民二庭　一件判決陳孫氏與吳留五因婚姻糾葛一案主文吳留五與小墨子之婚姻准予離銷訟費歸吳留五負担　一件判決陳宋氏與吳呂寶等典價糾葛一案主文吳呂寶應償還陳宋氏典價錢七十千文陳宋氏對於吳周氏吳蓮生之請求駁回訟費歸吳呂寶負担　一件判決徐秉鐵訴朱錫卿貨款糾葛一案主文朱錫卿應償還永大碼莊行貨款洋四百四十六元五角三分八厘利息洋六十七元六角八分七厘縱由歸洋與其餘之請求駁回訟費歸朱錫卿負担　一件判決顧瑞臣與施友人因米款糾葛一案主文施友人應償還洋五百八十八元三角一分交由顧瑞臣收領訟費歸施友人負担　一件判決卓建侯與李永興因保證債務涉訟控訴一案主文本案維持本廳民國九年九月九日之缺席判決案明室礙條之費用歸控訴人負担　以上十月念一日

上海地方檢察廳

▲批詞　劉九慶狀悉已於審女訴狀中批示仰即查照此批　潘寶氏狀悉業經函知審判廳代傳留夫來案具領所請毋庸議此批　李陸氏狀悉據該氏子李葛泉陰公訴私訴判決外並無罰金之判決所請毋庸議此批　張奚氏狀悉候核辦此批　謝有餘狀悉奚光宇等控訴各節俟派警飭將出證傳案檢察此批　顧仁年狀悉已於陸超氏訴狀中批示矣仰即查照此批　陸超氏狀悉所請不准此批　陸關生狀悉案已起訴候送審判廳審判此批　王阿三狀悉候審判廳送卷到廳再行核辦此批　王阿毛狀悉案關婚姻本廳未便受理應向同級審判廳具訴可也此批　孫阿星狀悉本案現正核辦毋瀆此批　張雲大等狀悉候票取吳顧原卷到廳再行核辦此批　毛章鉅狀悉夏緒銀等設立限抽查等情有觸犯刑律所請予以提究仍仰遵行申訴勿滋延累此批　金月生狀悉仰候票取原卷核辦此批　以上十月念一日

香烟　品海

此真正價廉物美之香烟

烟絲柔潤爲其香味極佳之明証且味道溫和可口無怪人人均讚美之也

英美烟公司總經理

在直隸省有患胃不消化泄瀉等症治愈

張嶽五君聲稱韋廉士大醫生紅色補丸爲療治胃弱之聖藥

每屆秋冬常有多人患胃不消化腹瀉等症即如直隸寄晉織工傳習所監察員張嶽五君亦曾患是疾現下時令足供研究焉張君因喜食生冷瓜果及用心過度致起腸胃各症此無他乃是血液不健旺之故也凡血氣強壯者無論所食如何均能消化只須合度決不至於患病也現今張君由韋廉士大醫生紅色補丸強健其血液俾得週身消化器具強健有力已獲全愈矣張君云前因不講衛生喜食生冷又暈讀書用心過度以致身體衰弱胃不消化泄瀉之病時常糾纏即延醫服藥亦無絕大功效後見報載貴局紅色補丸能以治愈此疾即託人向天津購買半打未及服完宿疾豁然除却以後每因食物失宜或操勞過甚間或復犯舊病但一經服用是丸無不藥到病除立奏奇功至今已飲食如常身體強壯矣貴局紅色補丸豈非療治胃弱之聖藥哉謹書數行以鳴謝忱

張嶽五先生玉照

韋廉士大醫生紅色補丸曾經療治血虧腦疲生紅色補丸同功之韋廉士大醫弱爲強男女同功之章廉士大醫紅色補丸曾經療治血虧腦疲致各症即如血薄氣衰腦筋衰殘少年斵傷胃不消所致瘋濕骨痛臀尻酸楚腰背刺痛胸肺萎弱半身不化凡經售西藥者均有出售或直向上海四川路九十六號韋廉士醫生藥局函購每一瓶英洋一元五角每六瓶英洋八元郵力在內

韋廉士大醫生紅色補丸

胃弱不化者之贈品　凡患胃不消化或胃弱所起各症者請即來示索取精美小書名曰何物可食如何食之即須寄一明信片塡寫姓名向以上所列地址索取一本可也原班郵送

逐醫生藥局函購每一瓶英洋一元五角每六瓶英洋八元

皮膚瘡癬以及婦科各症尤爲神效

人人之大敵○人人之仇大便閉結即便結也

如何能治愈之

大便秘結爲衛生及生理學中之大敵也是以大抵軍營中之官兵除兵操之外尙須運動身體以禦大便秘結之敵也然而軍營中人亦有患大便秘結因飲食不合或水土不服所致此際正是紅色清導丸建功之時也山東梁山後集新軍步三團一營四連排長劉書卿先生來書云鄙人患大便秘結之症十年有餘遍服中西各藥品不惟功效毫無且有傷元氣前曾購服貴藥局之紅色清導丸藥丸雖小而功效極大不但其宿疾告痊且精神較前加增受惠之餘無以報德祇得馳書數語即請刊報證明功效之確據爲世界同病者告清導丸專治大便秘結肝火上升肝經失調疾病頭痛舌起原苔口氣穢濁以及減少痔瘡痛苦凡經售西藥者均有出售每瓶大洋六角

中國實業銀行儲蓄部廣告

儲款　每月每戶儲款十二元或九元或六元或三元

得獎　儲款十二元者每月有得獎二千元之希望九元者有得獎一千五百元之希望六元者有得獎一千元之希望三元者有得獎五百元之希望

開獎　每月一日在天津總處開獎一次一年共十二次

繳款　在每月二十五日以前繳款下月一日即有得獎權利當然從速繳納

還本　如儲戶繳款滿期照章一律還本並給餘利

地址　總處天津法界十二號路二十六號　分處　北京西交民巷　濟南府東大街　上海寧波路　天津河北大胡同　宮北口五百十九號門牌

代理處　各大商埠均有

注意　此項儲蓄既可得同本利又有獎金極易多向本銀行索取章程

小時報　附錄　餘興

第一千四百六十九號

本報啓事

本報現徵求蘇省各縣社會小新聞如承投稿一經登出酬金從豐此啓

小言

◉**憶菊**（鳳）

南京北極閣山後有菊花數十畦五色相間有如藐姑射神人妝飾淡雅非桃李之燦爛如堆錦者可比置身其間令人有世外仙源之想頻年作客海上每值涼秋輙憶寒菊然風塵碌碌靈機汩沒盡矣奮游猿鶴得無笑人（3）

特約馬路電

◎公和共舞臺改造後特聘小達子白牡丹王益芳林樹森等業已訂定包銀不日登台（守仁）（卸函）（法大馬路專電）

◎湘妃分娩期近現移寓大慶里三弄林某月給津貼二百五十元（3）（馬）（迎春坊專電）

◎張文艷病已小愈不久即可登台（3）（秉恬）（大慶里專電）

國外小新聞

●**英婦再醮者**（上）

▲每月二千人

英軍官陣亡之寡婦共一萬餘人每月改嫁者約十八兵士之寡婦共二十二萬人改嫁者一月二千人云（3）

●**巴黎之寶石首飾**（之）

▲新裝束

巴黎於冬日亦當時今年時行戴鑽鐲及他寶石即是踝亦當御發光之寶石云（3）

●**英國總理夫人之回想錄**（玉鯨）

▲價值十萬元

英國前總理大臣阿斯克斯氏之夫人英國有名之女著作家也三十年前爲倫敦交際場名花近因感觸前事特著回想錄一書內容非常精美並含學理甚深今售於倫敦泰晤士報館得價十萬元云（3）

●**美國少年自殺之增加**（紅兒）

▲較去年增加七〇八八

今據美國生命救助同盟會之報告今年春夏二季全國少年自殺之總數達二千七百七十八人內男子一千八百十八人女子九百六十一人較之去年增加七百〇八人平均年齡男子都在十六歲以上三十歲以下女子則十五歲以上二十五歲以下其自殺之手段男子皆用手槍女子則用毒藥至其自殺之原因殊不一律然大別爲二則情死與厭世約占其中四分之三云（3）

●**華盛頓大學將開運動會**（貽堯）

▲下月十四日

美國華盛頓大學今定十一月十四日在華盛頓本校開大運動會所有節目咸做此次比利時之萬國運動會亦有特殊運動等項按該校學生各國人皆有此次開會不啻一小形之萬國運動會也（3）

日本人之照相結婚

●**卓別靈將往日本**（杏芮）

▲期在本月

影戲界滑稽大王卓別靈氏自離婚案喧傳以來心中頗爲懊惱近擬作東渡之游已定本月下旬偕其友諸門脫氏乘東洋郵船春洋丸赴日聞卓氏此行須三閱月始返本國抵日後當須便道來華云（3）

●**長琦之外人**（上）

▲六八〇一

最近調查長琦一埠共居外國人六千八百另一人中有男子四一四〇人女子二六六一人華人最多共三九三六人次則爲俄人英人云（3）

國內小新聞

●**段祺瑞嫁女**（C）

▲親家是袁克定

前邊坊督辦段祺瑞之第三女公子早許與袁克定之長子爲妻昨日段氏在府學胡同私邸招賓賀者無多乘汽車馬車而來者尤少想段氏當不禁有今昔之感晚間並演劇宴女賓甚多尚與高朵劇談笑不絕頗極一時之盛云

●**新嫁娘大鬧洞房**（九）

▲使君有婦

揚州某高小教員馬某憑媒說定大橋鎮袁姓之女爲婦昨迎娶過門女見禮節有異詢悉馬早已有婦此次對家庭則云納妾對袁姓則云續娶當即大哭大鬧送嫁者立將馬扭送警局並正式提起訴訟（3）

本埠小新聞

●**胡匪人物紀**（P）

▲本領高大

同硯胡君向在東省執毛皮業日前返滬特語余東省狀況謂該處胡匪秦平俱退伍軍士首領鮑三子原籍吉林其祖曾爲髮匪失敗後即逃往該處爲匪故鮑氏操綠林業已屆三世二女亦猛悍善戰今春曾劫得華俄商人四十餘萬元架中文館員李某係前清舉人因與吉林某當道忤遂逃往投匪云（3）

●**女青年會創設跳舞科**（臣）

▲破天荒

崑山花園女青年會近特創設跳舞班聘請美國跳舞專家數人教授不但可活心靈且可爲社交之助凡屬該會會員均可報名學習云（3）

●**女扦指**（小李）

▲好生意

友人林君向寓東亞旅館昨往彼處閒談不片刻來一妙齡女郎貌白皙色頗秀麗謂係扦手指者其所用器具內鉑器甚精雅無比每人扦費半元女謂現正學習英語將來擬至外國旅館及洋行中謀生所獲當倍蓰云（3）

●**花叢雜記**（養成）

▲如是我聞

西藏路超鳳已從白克路袁某鹹肉莊未撤除另有一鋪以鷄名應徵云小花園沿此館字懸一牌名（小名朱）此三字頗令人費解近來妓女芳名可謂愈出愈奇矣花國總統琴樓老四已遷至民和里改名秦樓而原處芳標係另一琴樓最奇者從前之琴式電燈招牌上面之前總統字樣依然如故袖新琴樓而自居副總統實在難爲情

科學小新聞

●**地瀝青和沙之效果**（紅兒）

沙之爲物不能團結然與地瀝青混合則可十分堅結用以鋪設道路可作水門汀之代品惟混合之法頗非易易須在純鐵爐中煮成泥漿半乾後始可應用云（3）

●**硅石塵預防之面具**（恨海孤禽）

礦山中各種塵埃與人體皆不相宜而含毒最多者莫如硅石塵礦夫之死於硅石塵者年必數萬現美國麻省茂脫礦山研究所某工程師有鑒於此特發明一種面具專防硅石塵之侵入而對於他種有毒瓦斯亦可一併防止此面具以鐵絲及棉紗所製上有消毒藥水據發明者云此面具視之雖細而試驗至二十一次始告成功云（3）

幻術研究社

幻術可以……娛家庭！廣交際！答酬應！君欲研究之乎請速入幻術研究社

本社爲全國魔術會所附設以世界各種驚奇幻術並有精美器具奉贈以供研究者之驗創辦二載信用卓著發出奧物從未稍有失誤茲特添印幻術說明書一冊詳述各樣本內附奇巧幻術一百零種章程及影片索即寄另印名人題辭及銅牌幻術圖像之效果內附名人題辭及銅牌幻術圖像二百三十餘幅印刷精良裝訂優美淵索者可附郵票兩角以資貼補工本有志者請速入社爲幸

蘇州養育巷中倉米巷　幻術研究社謹啟

◉歷代史鑑易知錄　發售預約一展期一月　定價二元預約一元　◉印有樣本本埠外埠函索即寄　◉昌明書局　總發行上海山東路關　分發行所南昌書局北京明明書局漢口湖海書局天津大書局各埠各書局　◉震亞圖書局　本埠寄售處四馬路

行草大字典

連史紙印六冊八角　有光紙印六冊二元　書法特爲有用之書　國術又而必要　美所爲搜書之華　草書代作之與　用草字類集　此集精選凡......　歷代書家之作　行字精部書　集部首照用羅家之　......

小說新報　從來未有之大廉價

▲脫卸底貨　▲折本出售　▲過此二十天　▲有錢無買處

價廉物美之小說新報自發售以來爲社會所歡迎原定上月底截止現在檢點存貨除第一年已無全份外其第一第二第三第四第五年各有十份配全份外計自第一年至第五年共二千餘冊出版品日多存貨不敢堆存刻下特別減價貨底廉價脫售並決議自起訖二十天每年每部特別減價各自起訖二十天......

▲內容▼

◎長篇小說四十餘部　◎名人論壇二十餘篇　◎短篇小說七百餘篇　◎古書眞蹟三百數十種　◎時裝美女五百數十人　◎談薈一千數百種　◎野乘史料三百數十種　◎香奩艷體三百數十種　◎歌譜詩調二百餘種　◎謎錄謎話一百數十種　◎諸文諧談一千數百種　◎劇史劇話一百餘種　◎彈詞長篇三十種　◎彈詞短篇數十種　◎藝府一百六十餘種　◎詩鐘八十餘種　◎小品名著二千數百種　◎本報撰述員五百餘人

▲價目▼

◎第一年全年十二冊原價四元減價實洋二元　◎第二年全年十二冊原價四元減價實洋二元　◎第三年全年十二冊原價四元減價實洋二元　◎第四年一至十一期十一冊原價三元六角減售一元八角　◎第五年全年十二冊　◎單購一冊自一年至五年每冊原價四角減價實洋一角半　◎購第六年（已出七期）之報每冊四角連購第六年全年十二冊原價四元二角減價實洋三元　◎別無贈品單購六年份實洋三元二角已出七冊定時可先取去　◎外埠郵費每年四角每冊郵費五分郵票代洋九五折算

▲期限▼　◎陰歷九月初一日起九月二十日截止

▲附售▼　◎名著小說旬報原售每冊一角減售每角可購五冊　◎名著消閒鐘每冊一角減售每角可購五冊　◎各種名人書畫眞蹟購滿實洋一元以上照碼對折不滿洋者仍售七折

總發行上海四馬路國華書局謹啓

泰東圖書局書目　上海四馬路中　▲各書廉價　▲一成助振

近世社會學 定價二元　論理學 定價一元四角　實業政策 定價一元　農工藝全書 定價九角　秘術一千種 定價一元七角　戰學入門 定價八角　七子兵略 定價六角　戰後太平洋問題 平裝定價六角　民約論 定價一元二角　八道 定價一元五角　英文文法 定價一元五分　英文類解 定價二角　法汁 定價三角五分　憲法要義 定價三角五分　省制商權書 定價一元八角五分　外交政策 定價二角五分　外交新紀元 定價八角　傳克思經濟學 定價六角　外雁國計詳解 定價一元一角　支那論 定價一元六角　中華民國史 定價一元二角　亡國痛史 定價三角　韓國慘史 定價一角　世界亡國史 定價二角　外國地理 平裝定價一元六角　托爾斯泰傳 定價六角　中國文學史 定價一元八角　英國文學史 定價五角　中國小說史大綱 定價三角　南洋自治法 定價一元　不染羅漢法 定價四角　習苦著 定價二元五角　......

新的小說 二冊　新人 二至八 定價一元　紅集 平裝定價一元　民鐸 定價二元　西蘇 平裝定價一元五角　民國 定價九角　新中華 定價一元六角　大中華 定價一元四角　以上一律九折

中華民國九年十月念三日即舊歷庚申年九月十二日

上海信通股票公司　外埠寄報連郵費

五彩花鐵盒　一等獎章

中國通商銀行謹白　本銀行招集商股資本五百萬兩現已收足二百五十萬兩總行開設上海......

實業週刊

言論

交易所區域問題 (由丹)

依證券交易所法第三條之規定。證券交易所。每地方以設立一所爲限。其區劃由農商部會同財政部定之。嗣經農商財政兩部會定此項區劃。以各省道尹管轄之區域。定爲交易所之區域。是則一道以內祇有一交易所明矣。此項區劃。純然依行政區域定之。與商業經濟情形。是否適合。頗有研究之餘地。茲姑不論。單就現行法令言。明以道區域爲限。則凡一道以內。已設有交易所者。不得再有同種類之交易所發生。否則即爲違法。此謀建設者所當知也。

今上海物品證券交易所。既成立於滬海道區域以內。其營業種類。又經指定。乃聞本埠雜糧業與花紗業中之有力者。別謀組織雜糧交易所與花紗交易所自此區域問題。不免有爭議矣。然而依法解決則後者未必能成立。此固可斷言焉。

研究

經濟生活的倫理學

美國支加哥大學哲學教授脫夫滋原著 (王星拱譯)

吾人研究經濟生活的倫理學。應將討論次序。先行揭明。(一)所包含倫理問題一般的解析。(二)因近代工商業及財產制度而起之新趨向之叙述。(三)原理之叙述。(四)待決問題之商搉。

一 一般的解析

經濟程法與財產。在倫理觀念之下。與快樂。品性。及社會正義三項。有相對之關係。(一)經濟程法。以貨物供給人類於以饜足其智慧的。美術的。及社會的之需要。而財產亦有同等之價值。更有永存及保證之意義。(二)經濟程法。因其發軔之困難。營作之辛勤。而有與奮之作用。故對於人類。有促進技能。遠闊企業。及用科學方法以宰制天然界。以及養成品性。喚起超絕之希望等。財產之意義。爲權力。管理。及條件。以求自由之擴大。(三)經濟程法。對於社會有一種重要之功用。因分工易事。合力協作。以有無及勞務之交易等。可以証實社會爲一種有機體。全恃個人與個人相助爲力。以謀共同之發展。財產不僅爲一種所有物。且有權利之意義。因其爲權利。所以應與他種權利相同。包括社會何以助個人之利益及要求及何如相助等之問題。茲將各項申說如次。

(一)經濟程法與快樂之關係 由工商業供給之需要及欲望。在倫理學眼光之下。亦爲財貨。生產與消費之增加。足以引進生活至於豐美之途徑。蓋財富爲一種平和之可能的條件。羅馬恒爲世人話柄。目爲物質財富影響之悶數。但此財富一語。不備通常所謂財富。實包括(一)由戰勝及開拓而得之財富。多於由工商業所得者。(二)在少數人之掌握。(三)大宗之施用。多基於誇讀克拉西以實行分配於民衆。及用以激起欲望之標高。美國近日每人歲入平均爲美金二百元。此數尚不足以供教育兒童。家庭娛樂。及教育要求種種之支出。由是觀之。吾等不可不問今日國內之製造方法。及經商條理。因爲激進生產者耶。欲實行此增加生產之政策。非特經濟上所希望。抑亦倫理上所期得者也。

茍財富視爲貨物。財產亦當爲貨物。因財產有財富饜足欲望之勢力而具有保証者也。但財富與財產究有差別之解釋。財富之意義。爲財貨之享受與欲望之饜足。財產則爲財貨之於許多財富中標別而專用之謂。與財富之意義當然不同。並非個人財產增多社會財富亦增之說。有時財產雖增。而由社會財富中標出專用之財富日多。而社會之財富日涸。即使財產主增加生活興趣。而與一般社會漠然無關。在海德業所著之經濟學第一章中即謂公衆之財富漸不能等於私有之總數。假使公園爲私人所有。學校爲私人所有。甚至水道。公路俱爲私人所有。則私產固驟然大增。而社會之財富則驟然減少矣。財產爲治理公衆財富之一種方法。且祇此一法而已。財富有種種。(一)公有私用。(二)私有公用。(三)公有公用。(四)私有私用。此四例各有確證可考。(一)如公有地借與個人者。(二)如個人財產作爲公用之類。公園是也。(三)如公路。公園。內河航路。及公共圖書館等。(四)如衣食及家具等。不論在何項中。究以何項爲入快樂之堂奧。則公賴乎此經營之法。抑爲增加財富。或減少財富。至於公衆之財富。即等於私產之總數一說。主之者頗衆。實與原理不合。蓋財產爲個人財富。與社會財富。兩不相混。財產之獲得。即爲生殖之財富。設有人焉。能盡力於公衆。其他皆與公衆相同。自得一種酬報。而有餘多。因之財產與焉。倫理問題之財產與快樂之關係。實爲平正之道。亦宜以此標準測度之。

(二)經濟程法與品性之關係 即就經濟程法以饜足欲望之觀念言之。所當注意者。不在生產之量數。如前文所述各種欲望之饜足。不僅爲道德的財貨。而在乎欲望之性質。故與欲望所同來之財富及經濟程法之價值。則視乎財貨與人之關係如何。吾人茍具經濟學者之眼光。則以外界財及商品以估定其價值。而具倫理學者之眼光以觀之。則又以生活之一定性質。對於經濟程法所受之影響。以估定其價值。故宜先問欲望之饜足。對於消費者有何影響。

道德的生產者。爲論生產者一方面之問題。人莫不欲爭得廉價之貨品。但貨品與勞務之代價。不能以他種商品或勞務計之。誠如造師氏所言。以生產時生命消耗之價值爲估計之標準。故因有低廉之貨品。而以此標準綜核之。則亦有低廉而實昂貴者。試舉例以言之。英國自發明紡織機器以代手工。棉布之價因以低廉。對於產業界固有利益。不知因欲生產費之低廉。於是廣募童工。而童工以仵嫛之身體。與劇烈之工作相搏戰。其力不勝而新勞成疾。或成廢疾以至於夭折者。不可勝計。厥後英國逺視棉布爲昂貴之品。並非價之昂貴也。實犧牲生命之多也。可知不論何種工業。每有新機發明及童工加入。不可不以此標準以度量其道德的生產費。且非特童工爲然也。即各業各部之工人。應皆以此爲準。今者各種工業。分工愈細。有永久乏味之工作。及純用機器以操作之工作。並有因數種職業而發生之疾病。或製造物品內雜有有害成分者。又雇用女工。使作工於不合衛生之場合。常有遺害其本身及嬰兒之健康者。以上所述。雖係片面觀。即近世工商業中所謂道德的生產費也。

抑更有進焉。生產與體育安全之關係。祇爲其影響於生活及品性之一種觀念。吾等不妨正式質問某種製造方法或製度。果足以促進智慧乎。抑爲閉塞智慧乎。果使工作者爲苦役乎。抑爲增進自由或障礙自由乎。在最後之一條件。即自由問題。本篇所指之自由。非所謂形式之自由。契約之自由。乃眞自由也。茍專致力於形式之自由。(即契約自由)則工人終受契約之束縛。不能爭眞自由也。

(未完)

調查

浙江之茶葉 (劉家璠)

由原產地運至上海所需各項經費表列於下

原產地爲平陽之北港普通之綠茶百斤

原價	一五,〇〇〇元
牙行經紀費	〇,五〇〇
運至溫州之船價	一,〇〇〇
盤金(每担六錢)	〇,八三〇
茶行(盤金之半額)	〇,四一五
地方捐款(每担一錢)	〇,一四〇
至茶棧之價格	一七,八八五
茶棧之精製費(工資炭價)	二,九〇〇元
茶棧所得之利益一〇%	一,八〇〇
包裝費(茶箱)	一,四〇〇
茶行經手費二%	〇,三八〇
裝船費	〇,〇五〇
溫州上海間之運費	〇,八〇〇
運至上海之價格	二五,二一五

第八 天台縣下之茶

(一)產額 茶葉爲本縣物產之一。本縣雖皆產茶。以縣之北部及西部爲最盛。西部之茶價。年約二萬五六千元。北部亦三萬一二千元。總額五萬六千元。約產三千六七百担。

(二)種類 天台所產。皆係綠茶。名爲玉茶。即草青茶。屬於小珠大珠雨前之類。品質亦頗優良。尚有雲霧茶一種品質尤佳。產於天台山頂。僅有茶樹三株年產製茶。不過三十餘斤。其他有芽茶者。品質次於草青。上者每斤五角。中者四角。下者三角。炒青茶又次於芽茶最上者五角。上者四角。中者三角。下者二角。

(三)栽培方法 十年以前。天台茶樹。皆係附生。近年始開闢山地。由人工栽培。故此際之樹。多係五六年之小樹。高僅一尺有餘。其行間之距離。約在尺內外。株間二尺。各行之間。尚種三行乃至四行之菜類。樹之枝幹。任其發育。概不整理。故其枝多參差。樹形雜亂。

(四)採摘 摘芽者。多用女工。[illegible]採其大者。依次採摘。終之任意亂採。故採摘之後。茶樹即儼如枯木。

(五)製造法 將採摘之生葉。每十斤投入釜中。徐徐攪拌。使之柔軟。然後攤之竹板或石台之上。用手揉捻。復投入釜中而揉捻之。以乾燥爲度。每十斤生茶。約得二斤乾茶製成之後。即爲玉茶。

(六)產地之茶價 牙戶自製之茶。多賣之於城內之茶行。其價格之高低固因其品質而定。大抵最上之頭春茶。每斤七八角。普通者四五角。二春茶。最上者三角內外。普通者一角五分。茲將製茶之經費。及生葉之價格。分列於左。

製頭春茶一斤需生葉六斤

(一)女工一日可摘生葉三十斤。其一日之工資爲一角。故摘六斤生葉之工資。即爲 二分

(二)製造二斤茶葉。燃料價格。須用三分。故製茶一斤。其燃料代價。即爲 一分五

(三)製茶之男工。一日之工資。二角四分。一日可製六斤。故一斤所需之工資。即爲 四分

合計 七分五

如一斤之市價爲四角。則六斤生茶之價格。即爲三角二分五。

(七)貿易情形 此處茶行。僅有許益壽及同泰兩家。皆由農民收買粗製之茶。而移出之。或賣之於將軍廟之茶棧。由茶棧精製之後。再移出於上海。然海寧茶商。上海茶商。即來購買。故其移出之額。以上海爲最多。寧波當口次之。其運費由台州至海門。每百斤一元。由海門至上海約三元內外。由產地至海門間之厘金。每百斤八角。其他如台州。雖亦產茶。而產額較少。年產不過二三百担。(農商公報)

報告

金陵大學蠶桑科之新氣象 (有容)

此篇爲南京金陵大學農林科長林芮鼎之報告。登載於美國絲業雜誌。叙述該大學農林科蠶桑事業之新氣象與新進步頗詳。因迻譯之。以見農業教育之亟須提倡焉。

今撰此篇。對於蠶桑科之記叙。雖占篇幅已長。而猶嫌未能詳盡。此後尚擬將此二種陸續有所報告。下述種種。悉係過去之若騎與成績。而發天翻若功績尤著。頗多科學上之發明。此吾人所應欽佩者也。

該大學於去年十二月間。曾向國際蠶桑改良會提出報告。經該會之通過。於今年增加蠶桑建築設備之預算案。亦經議決照准。計要求撥助者。爲一千八百二十元。〔已照收〕去年爲二千六百八十三元。此外另撥一千三百五十元。作特種蠶桑之資本。除蠶桑改良會撥款之外。校中亦以一千七百四十九元作爲建築新校舍與增設桑園之用。至關於蠶絲事業之支出。有用於普傳下種調查及出版物者。其當年收入約有一萬元之譜。

一 蠶種之檢查

錢君利用[illegible]設速成科之機會。各省來學者各自其本省攜來蠶種。錢君因實施微粒子病之檢查。[illegible]十八種。俱分屬各省之特種。檢查[illegible]百分之六十二。此乃中國近[illegible]之報告也。[illegible]之數量。試驗[illegible]有二十[illegible]九二[illegible]之比例[illegible]一與二之比。於是可見擇種與宜布種子之取法矣。

二 孵子之器具

錢君更採用美國新式孵器。以供實用。其於濕度調節器。頗有關係。結果亦佳。今對於此器之需要。須有供一般社會採用之需要。農校農夫等。咸不可不人備一器。今日通俗所用者。爲以蠶紙裹身以孵卵之法。因其濕度不調及通氣惡劣之故。已不合於用。

三 產子之新法

今者產子通用之法。有歐洲式與日本式兩種。日本式係分取各個蠶蛾所產者。待用顯微鏡檢查時。始將各蛾分隔。至若歐洲式。則以蠶蛾置入紙袋中使產子。待舉行顯微鏡檢查時。始行取出。此法對於中國今日較爲適用。但已產之子。管理爲難耳。須將紙袋剪開黏於馬糞紙上。否則蠶子將脫落紙面矣。日本式過於繁複。在蠶病盛行之中國。頗不適於用。

錢君現貫通日本歐洲兩式。發明一種新產子器。法用厚紙盒一。外有通氣之作用。內有可移動之環圈。夾住紙片。以備產子。盒上有蓋。此其大概。所費之勞力雖繁於歐洲式。而較日本式則爲便利。其所需面積較大。而用費實較兩式爲廉。且兼有兩式之特長。造福於養蠶界誠匪淺鮮也。今年校中曾製此種紙盒七千枚以供用。成績大有可觀。亦有保証產子之起點云。

錢君現已發明兩種未發見之原生動物。其疾病之微狀。與微粒子病相異。近將試驗其有無遺傳作用。遞來更發見一種未有之微生物。正待進行。故在中國今日。正需一種蠶病專門學者。試驗及研究蠶病焉。

關於飼蠶分量之差異。又自孵子以至紡結所需之時間。及飼種。孵子。夏秋二蠶之飼養等問題。亦已着手試驗。

四 產子之狀況

去年報告於國際蠶桑改良會者。係關於模範之產子法。今年因養蠶室被焚。未能繼續進行。在編緒此報告時。蠶汛已過半。大有興旺之現象。經審慎選種之後。即將留種矣。

本年之養蠶速成科。其期限自三月。自三月二十五日至六月三十日。學生共四十二人。江蘇十一人。湖南八人。山東六人。河南八人。浙江四人。安徽四人。湖北四人。其中十三人係由各縣縣公署所派。又十三人係出於自己志願。八人爲農業學校所遣。五人爲農會所遣。三人爲農事試驗場所遣。年齡平均爲二十三歲。最幼者十六歲。最長者三十九歲。其中代表中學二十九所。高等小學四所。又四十二人中有四十一人爲肄業於公立學校。自教會學校來者不過一人而已。以宗教言。其信教徒十一人。同教徒二人。

錢君提議謂速成科須有補通之法。展期爲六月。養成育蠶師資及蠶桑備充事業等。實行期愈早愈妙。因此發生農人育蠶速成科之問題。因其收效較速而亦較實用。但育蠶季中。正農夫辛勤勞作之時。即抽出六星期左右之時光。以受新式教育。恐有不能之勢。而農人程識淺陋。不易勸其觀聽。以收實效。惟將來終希望其能加入速成科。爲中國農業界造福耳。

桑秧收集事業。今年仍繼續進行。大約在江蘇湖北等省。共得六十種。各各不同。內有兩歧者多種。但收集桑秧。非自今年始。從事者已經三年。有江蘇浙江江西安徽湖北等省之產。共一千二百株。佔田十五畝云。

五 桑樹生產狀況

桑樹生產。雖上季不甚順利。而亦殊有可觀。今年春季桑樹接枝者。共七萬六千株。桑秧移植預備明年接枝者。共一萬五千二百株。更預備於一九二二年分配出售云。

(完)

商業習慣

上海機器碾米公所

民國七年十二月呈請上海縣公署轉呈農商部立案

緣起

上海爲通商巨埠。凡百行業。皆有統一機關。以爲同人研究營業狀況之所。現吾碾米一業。南北分處。聲氣散渺。近年以來。又因歐戰未終。商輪罕至。洋業所需之煤斤以及電力煤斤。價値高昂。營業狀況。僅有一落千丈之勢。若不亟圖補救。殊難指持久遠。同人有鑒於此。爰邀集南北各廠。假仁穀堂公所組結合團體。組織公所。酌籌經濟。厘訂章程。事無大衆熱忱毅力。一致贊同。其礎既立。永固苞桑。自今以往。吾同業庶有豸乎。

章程

第一章 總則

第一條 本公所依上海機器碾米同業公意。於中華民國七年二月二十一日(戊午陰曆正月十一日)假米業仁穀堂開大會討論。經同業一致主張。遂決議成立。

第二條 本章程由正副會長推定同業四人起草。復經大會逐條通過。

第三條 凡上海境內以機器碾米之廠店。均須遵守此項章程。

第四條 本章程有未盡未妥之處。於大會增訂修改之。如平時有欲更改者。應由全體人數三分之一提出修改意見書。經大會通過。始有效力。

第二章 職員

第五條 本公所設正會長一員。副會長一員。依選舉法選舉之。

第六條 本公所設司月六家。評議員七員。

第七條 本公所設庶務員一員。書記一員。

第三章 權責

甲 會長

第八條 正副會長主持公所中一切事務。當值司月協助之。

第九條 正副會長均有隨時招集大會之權。於會議時得公同議決各事。

第十條 正副會長有代表本所對外交涉之責。惟交涉之程度。應取同業多數之願望。

第十一條 關於同業營業上發生事件。由司月報告會長。會長得秉公判斷。或交評議會評議。或招集特會公決。

乙 司月

第十二條 司月六家。輪流當値。凡當値之家。有維持同業營業上對外對內一切事務之責。

第十三條 當値司月。接到同業要求處理事件之報告。應力爲調處。如單獨之力不及。亟邀集司月全體討論辦法。倘事情較重大。仍不能處理。再報告會長辦理。

第十四條 收支款項。乃當値司月之責。惟須按第六章經費各條行之。

(未完)

婦科聖藥 烏雞白鳳丸 種德園 老藥局
此爲歷朝著名之件有清高宗題誌 有正書局
上海滙豐銀行發行告白 民國九年三月二十日